

LA FABRICA

BOLETIN INFORMATIVO DE LA FABRICA DE BARREDA DE SOLVAY & CIE. S. A.



Año XV - N.º 172
OCTUBRE 1969

LA FABRICA

Miembro de la
«Unión de Periódicos de Empresa»
Boletín del Personal de las
fábricas de Barreda - Torrelavega
de SOLVAY & CIE. S. A.

Octubre 1969

Redacción - Administración y
Editor responsable: SOLVAY & CIE. S.A.
BARREDA

Director: V. PEDREGAL LARIA

Colaborador - Corrector:
G. Alvarez-Reina

FOTOS: H. Bustamante Hurtado

Imprime:
Artes Gráficas Antonino Fernández
Plaza de Angel Menéndez, 2
TORRELAVEGA

El Fondo de Ayuda

He aquí un tema que ha puesto en primer plano de actualidad la Comisión del Jurado que lo viene gobernando.

Tal y como hoy está reglamentado este Fondo, aseguró la Comisión, no es capaz de cumplir la finalidad con que fue fundado.

Se deseó inicialmente, que el Fondo, fuese una bolsa abierta al verdaderamente necesitado, a quien o a quienes la enfermedad o el infortunio hayan desequilibrado su economía y agotado sus reservas.

Pero la razón de ser del Fondo está desvirtuada. Además doblemente. Por un lado por la prodigalidad de las sucesiones en casos de no importantes necesidades. Por otro con la cortedad de las aportaciones individuales.

¿Puede negarse que 5 pesetas por mes de cada hombre de la nómina no dan más que para pequeñas cosas, aún cuando la cantidad total recaudada sea duplicada con la aportación de la Empresa?

La Comisión del Fondo, que palpa de cerca el problema, que se ve abrumada por peticiones, procedentes unas e improcedentes otras, acaba de plantear la cuestión en el seno del Jurado.

Se precisa aumentar la cuota individual, elevarla por lo menos hasta las 25 pesetas trimestrales y, por consecuencia, pedir a la Empresa que aumente su aportación en la misma cuantía y se precisa también suprimir las subvenciones cortas, esos 60 duros a los enfermos de dos meses —que poco pueden hacer con una cantidad como ésta— y sustituirlas por otras de mayor cuantía cuando la enfermedad sea más larga y costosa y aumentar las aportaciones en los casos de fallecimiento de compañeros.

El tema es amplio, largo, como una túnica hecha sin contar con las medidas de quien ha de usarla. Pero el momento de tratarle ha llegado.

En los últimos años muchas cosas fueron revisadas y actualizadas. Nuestro Fondo de Ayuda, no.

Creemos firmemente de que el estudio de la ampliación del Fondo en sí y la diferenciación de sus aplicaciones, separando la verdadera necesidad de la aparente, no puede demorarse más.

Y suponemos que cuantos nos lean estarán de acuerdo.

La Portada es...

Una instalación piloto
en nuestra fábrica ale-
mana de Rheinberg.



Jurado de Empresa

Reunión del mes de Octubre

Se celebró el día 31 y asistieron los señores García-Nuevo y Calzada, Presidente y Vicepresidente, respectivamente, el Secretario don José Luis Pérez Díez, los vocales don Carlos Monje Rodríguez, don José Angel Hidalgo Saint-Palais, don Benito Liaño Oruña, don Pablo Caridad Cuevas, don Nicanor Herrera Escalante, don David Carpena Aguilera, don Manuel Salas García y don José Piñera Fernández y los enlaces don Daniel Gutiérrez Martín y don Carlos Herrera Ortega.

En ella fueron tratados los siguientes asuntos:

INFORME DE COMISIONES

FONDO DE AYUDA

Informe sobre el estudio hecho por la Comisión y tendente a la modificación de la reglamentación del Fondo.

Concesión de ayudas en diversa cuantía y por un total de 13.200 pesetas a los enfermos de más de dos meses: don Gumersindo Argumosa, don Adolfo García, don Angel Barreda, don Rafael Cacho, don Tomás Calderón, don Andrés Castillo, don Manuel Fernández, don Leandro Fernández, don José Fernández, don José Gándara, don José A. Gutiérrez, don Domingo Haro, don Angel Hidalgo, don Aurelio Iczalaya, don Julián Iglesias, don José López, don Alfonso Pedraja, don Raimundo Pérez, don Victoriano Ruiz, don Antonio Saiz, doña Luisa Saiz, don Constantino Salas, don Manuel Sánchez, don José M.^a Bohigas, don Pantaleón Fernández, don Federico Fernández, don Pedro García, don José Gómez, don Agustín Palomera, don Manuel Gómez, doña Petronila Pérez, don Aquilino Rivas, don Delfín Ruiz, don Julián Ruiz, don J. Antonio Terán, don José Tresgallo, don Alberto Torre y don José San Miguel.

Concesión de dos, de carácter extraordinario, a don Alvaro Oreña Manterola y don Germán Fernández Lozano, por el total de 7.750 pesetas.

El total de todas las subvenciones del mes es de 20.950 ptas.

SEGURIDAD E HIGIENE

Revisión de 5 cuestionarios de otros tantos accidentes ocurridos en el mes de Septiembre.

Informe del índice de frecuencia que en Septiembre fue de 14,8 personal obrero y 11,5 obreros más

empleados, contra 3,9 y 6,2, respectivamente, en el mes anterior.

Resolución en el tablero de actividad del Servicio de 42 fichas, de las que 7 correspondían a lugares de trabajo, 7 a los de tránsito, 1 a instalaciones mecánicas, 4 a instalaciones eléctricas, 12 a losas y alcantarillas, 4 a pasarelas y barandillas, 1 a escaleras móviles, 5 a defensas y 1 a alumbrado.

Informes sobre los ruegos de la sesión anterior; la reparación del montacargas de Embalaje; el reparto de gafas con cristales graduados y de la propuesta cobertura del urinario de Generadores.

Y ruego referente a Pirólisis.

COOPERATIVA

Informe sobre mejoras en la contabilidad y control y la subida del precio del turrón.

RECLAMACIONES DEL PERSONAL

Sanción impuesta a dos obreros de Manutenciones y nivel del basculero del Cantera don Emilio Tresgallo Alonso.

ASUNTOS VARIOS

Informe de la Presidencia sobre dos expedientes instruidos por faltas a la Seguridad en el Trabajo.

RUEGOS Y PREGUNTAS

Respuesta al de la sesión anterior referente a los Capataces de Oficiales de Cantera y

Presentación de ruegos referentes al puesto de trabajo de don Fermín Quintano; a la asistencia, por turno, a las reuniones del Jurado de los Enlaces Sindicales; a las tributaciones a la Seguridad Social; a la venta de determinadas casas de la Empresa al personal que habita en ellas y a la plantilla de cargadores de Bicarbonato.

Comentario de la Presidencia sobre un accidente de trabajo e informe de la misma sobre las producciones del mes de Septiembre.

Por último, felicitación al Delegado Provincial de Sindicatos por una condecoración que le ha sido concedida recientemente.

NOTICIAS de la COPE

La Junta Rectora de la Cope nos ha enviado una nota. Interesante, creemos nosotros, puesto que pone a nuestra disposición —y nosotros la pasamos al lector sin transición— dos noticias enjundiosas.

La primera se refiere a los **retornos de los ejercicios de 1967 y 1968**. Según nos dice, tal y como fue acordado en la pasada Asamblea, se distribuirán retornos, en forma de títulos, hasta completar una nueva aportación de 500 pesetas.

Aquellos socios que tuvieran ya cubiertas las aportaciones de 20 títulos, equivalentes a 1.000 pesetas, podrán percibir en metálico los retornos de los dos citados años.

A fin de dejar establecido este retorno todos los socios deberán pasarse por las Oficinas de la Cope —en Barreda naturalmente— después del 17 de Noviembre.

Con referencia a ésto habrá que decir que podrán retirar retornos o títulos, lo que les corresponda, única y exclusivamente, aquellas personas que figuren inscritas como socios o beneficiarias de la cartilla de consumo.

En otro caso, es decir, si no se trata del interesado, quien asuma su representación deberá portar una expresa autorización del propio titular.

La otra noticia se refiere a **juguetes**.

A partir de la última decena de Noviembre quedará abierta, en la central de Barreda, la exposición de juguetes, propia de esta época.

Este año la variación es realmente grande, extraordinaria y se hace preciso ver con detenimiento antes de escoger.

Por eso se recomienda a los socios visiten cuanto antes tal exposición para observar con calma la variada y extensa gama de juguetes que allí se ofrecen.

COMO TODOS LOS AÑOS

Ya ha sido publicado un aviso que debe estar todavía en el Tablón de Anuncios, pero nosotros vamos a dejar constancia del asunto.

Se trata de la revista militar anual.

Siempre, al llegar este mes de Octubre, recordamos a todos los que se hallan incluidos en edad militar, que en este caso son los pertenecientes a los reemplazos de 1953 a 1966, que para hacer efectivos sus emolumentos del mes de Enero de 1970 han de presentar a sus respectivos pagadores —obreros en Hoja de Pago y empleados en Secretaría— el justificante de haber pasado la revista militar, del año 1969.

Es requisito indispensable y del que nadie puede ser relevado, puesto que el propio pagador sufrirá sanción oficial, en forma de multa, si hace efectivo el salario a quien no haya pasado la revista.

Y LA ABSOLUTA

Y ya que hablamos de la situación militar hemos de decir, como complemento a nuestro suelto del mes de Agosto, en el que anunciábamos que pasarían a la reserva absoluta cuantos cumplan o hayan cumplido 38 años en el actual año de 1969, que para obtener tal situación habrá que presentarse, provistos de su cartilla militar en el puesto de la Guardia Civil de su residencia, en donde les será anotado ese citado pase a la reserva.

TURISMO SOCIAL

En nuestro último número ofrecíamos a los compañeros lectores una concisa información sobre Residencias y Ciudades Sindicales de la Obra de Educación y Descanso.

Ahora nuestro servicio de Obras Sociales nos proporciona datos referentes al funcionamiento de otras instalaciones de Educación y Descanso verdaderamente interesantes para disfrutar nuestras vacaciones en invierno.

Se trata ahora de otros nuevos Centros.

Uno llamado Complejo Turístico Social, en Torrevieja (Alicante).

Este se encuentra situado a 200 metros de una playa y a 2 kilómetros del centro urbano de la población.

Funcionará en dos períodos. El primero desde el 12 de Noviembre hasta el 18 de Febrero de 1970 y el segundo del 25 de Mayo al 8 de Noviembre y los turnos serán de 15 días.

El costo de cada plaza está fijado en 100 pesetas —pensión completa, naturalmente— por día.

Otro centro son los Apartamentos Taramay, junto a la playa El Pozuelo, en el término municipal de Almuñecar, en la provincia de Granada.

Tiene un precio de 150 pesetas personas y día, funcionará desde ahora hasta el 31 de Mayo de 1970 y se puede permanecer allí como mínimo 8 días y como máximo lo que se desee hasta la citada fecha del mes de Mayo.

La pensión de los niños será de 100 pesetas.

Y hay una tercera residencia en el Centro Náutico de Almería, junto al puerto, y a 300 metros de las

estaciones del ferrocarril y autobuses y a 9 del aeropuerto. Esta tiene por tipo de pensión completa 100 pesetas para los mayores de 15 años y de 75 y 65, según la edad, para los comprendidos entre los 2 y los 15 años.

La permanencia máxima es de un mes y funcionará desde el 10 de Diciembre hasta el 15 de Mayo de 1970.

Para optar a estas plazas en cualquiera de los tres son precisos unos sencillos trámites de los que puede informar cumplidamente nuestro servicio de Obras Sociales.

NUESTRAS COLECCIONES

Son tantos los que nos preguntan por la encuadernación de los números de LA FABRICA que se está realizando desde hace ya varios meses, que queremos decirles desde aquí a todos que, confiamos en que en un futuro, muy próximo, podremos entregar las colecciones a cuantos nos las han confiado.

Resulta que el encuadernador con quien hemos contratado el trabajo está desbordado en pedidos por

todos los lados y ya en un principio nos dió un largo plazo para realizar nuestro encargo.

Pero ahora va a vencer ese plazo y esperamos poder concretar en nuestro próximo número las fechas en que entregaremos los volúmenes. Desde luego, dentro del mes de Diciembre.

RECORDATORIO

Nuestro Servicio Médico va a reiterar a todos los servicios que el Reglamento de Médicos de Empresa establece, clara y terminantemente, que cuando un productor (empleado u obrero) falte al trabajo 30 días o más y su ausencia no se deba a permiso ordinario, no puede reincorporarse al trabajo sin haber rendido anteriormente los reconocimientos que el Servicio Médico de Empresa haya estimado precisos para la determinación del estado físico del individuo y de su aptitud para la reincorporación a la tarea.

Con ésto quiere dejarse bien sentado que, en estas ausencias de más de 30 días, no es el alta de la Seguridad Social la que autoriza a la persona a volver al trabajo sino el informe del Servicio Médico.

S. T. O. P.

Nuestro Servicio de Seguridad está poniendo en orden, y se hallan en el final de su trabajo, la puesta en marcha de un modernísimo método de enseñanza y previsión en materia de Seguridad en el Trabajo.

Es muy complejo el tema. Además, interesantísimo. Bien merece la pena que toda nuestra atención recaiga sobre él.

Hemos de explicar, desde estas mismas columnas, los puntos claves y la doctrina general del nuevo método. En tanto llega ese momento, aquí tiene el lector la Nota que sobre el tema nos ha remitido el Servicio:

«Ha comenzado a desarrollarse entre nosotros el Método STOP.

Aunque la palabra STOP es la resultante de unir las letras iniciales de la denominación del método en lengua inglesa (Safety Training Observation Program) también debe significar una detención, una parada impuesta a las acciones peligrosas.

A través de los carteles fijados en distintos lugares de la fábrica, se ha puesto en conocimiento de todos que el 96 % —¡nada menos!— de los accidentes es debido a las acciones peligrosas.

¿A qué quedarían reducidos los índices de frecuencia y gravedad (cifras que no significan otra cosa que cuanto son y por cuanto tiempo padecen y pierden quienes sufren un accidente) si se eliminasen los actos determinantes del porcentaje mencionado?

El método STOP es un programa de formación

para la observación sistemática de las acciones peligrosas.

No todo el personal recibirá directamente la instrucción, pero este hecho no excluye que todos y cada uno de los que componemos la plantilla tengamos una parte importante con la cooperación en consecución del éxito.

Quienes reciban la instrucción habrán de poner el máximo interés en captar su espíritu y, de acuerdo con él, deberán observar con la mayor agudeza posible, tratando de detectar las acciones peligrosas, todas las maniobras de sus subordinados. Estos, teniendo en cuenta que las correcciones a su anterior proceder no le han sido hechas a la ligera, deberán obrar al dictado de las normas de los instruidos.

Es preciso que unos y otros, es decir, todos, pongamos el mayor empeño en obtener el objetivo perseguido.»

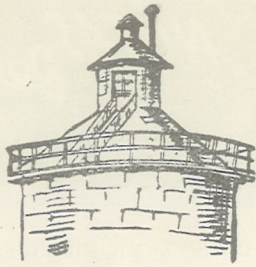

LA FABRICA *por dentro.*

MOVIMIENTO DE PERSONAL

ALTAS.—No hubo.

BAJAS.—Se produjeron las de: don Adolfo Becerril, oficial de 1.ª del servicio de Carpintería.

Don Adolfo Herrera Aparicio, oficial de 2.ª de Sondeos, y don Demetrio Palacios Barreda, especialista, también de Sondeos, los tres por jubilación.

ANIVERSARIOS

En el mes de Octubre han cumplido años de servicio en la fábrica:

25 años: don José María Revuelta Marigómez, empleado de Recepciones; don Pedro Villegas Alvarez, del servicio de Embalaje; don Lorenzo Villegas Ruiz, del servicio de Generadores; don Martín Salas Pérez, del servicio de Tuberías; don Isidro Iglesias Polanco, del servicio de Manutenciones; don Valentín García Baratey, del servicio de Carbonatación; don José Antonio Gómez Ruiz, del servicio de Cáustica; don José María Rodríguez González, del servicio de Embalaje; don Ventura Castillo Antolín, del servicio de Carbonatación; don Manuel Alvaro Moreno, del servicio de Embalaje; don Francisco Izaguirre Ruiz, del servicio de Cáustica; don Román Pila Saiz, del servicio de Tuberías; don Pedro Fuente Salas, del servicio de Manutenciones y don Máximo Ruiz Gómez, del servicio de Cáustica.

30 años: Don Benigno Cruz Balbontín, empleado del servicio de Cantera; don Antonino Trueba Poo, empleado de Cáustica; don Antonio Urresti Esteban, empleado de Sala de Estudios; don Constantino Salas Penilla, del servicio de Cantera; don Juan López Cano, del servicio de Embalaje; don Fernando Diestro Diestro, del servicio de Cantera; don Alfredo Tresgallo Torices, del servicio de Manutenciones; don José García Pablos, del servicio de Cantera; don Manuel Robles Gutiérrez, del servicio de Albañiles; don Raimundo Pérez Fernández, del servicio Mecánico; don Luis Villegas Solórzano, del servicio de Jardines; don José Blanco Escobedo, del servicio de Calderería; don Cas-to González Portillo, del servicio de Sala de Estudios y don Vicente Cruz Balbontín, del servicio de Cantera.

A todos ellos nuestra admiración por su laboriosidad y constancia.

NOMBRAMIENTOS

Ha sido designado Capataz de Oficiales en el servicio de Albañiles, don Manuel Fernández Rivas.

JUBILACIONES

Por haberse acogido al régimen de jubilaciones anticipadas de la Empresa han pasado a situación de retiro don Adolfo Becerril Pérez que contaba con 28 en la Empresa y pertenecía al servicio de Carpintería. Don Adolfo Herrera Aparicio y don Demetrio Palacios

Barreda, con 30 y 44 años de antigüedad, respectivamente, ambos del servicio de Sondeos.

Les deseamos todo género de felicidades en esta nueva etapa de su vida.

ALOJAMIENTOS

Han sido concedidas todas las viviendas, recién modernizadas, del Grupo C. Portal 2.º del Barrio Obrero, en la forma siguiente:

Planta baja izquierda a don Manuel Cacho Palacios, del servicio de Agua Oxigenada.

Piso 1.º izquierda, a don Fernando Gutiérrez Saint-Palais, del servicio Mecánico.

Piso 1.º derecha, a don José María Revuelta Arco, del servicio de Agua Oxigenada.

Piso 2.º derecha, a don Martín Cuevas Huelga, del servicio Eléctrico.

Piso 2.º izquierda, a don Antolín Cacho Palacios, del servicio de Tuberías.

OBRAS

Las más importantes comenzadas en el mes de Octubre fueron: la modificación del Candlot n.º 1 (montando el nuevo Candlot) y la ampliación de la Pirólisis a 9.000 toneladas.

REORGANIZACION

En virtud de instrucciones de la Dirección General, se va a dividir la fábrica en varios sectores de entretenimiento, agrupando al mismo tiempo los Talleres.

Así por el momento, y a partir del día 1, se ha formado un Sector A (álcalis) cuyo Jefe es el señor García, hasta ahora del Servicio Mecánico, que comprende los servicios de Carbonato, Cáustica, Hornos de Cal, Estación de descarga, Potes, Cloruro de Calcio, Sosa Densa, Bicarbonato, Salina y Silicato (en un futuro —1 de Enero 1970— se incluirá Embalaje).

Taller y Reparaciones forman el Servicio Mecánico, con el señor Rivas como Jefe. Y a partir del día 1 de Noviembre se unirán los departamentos de Calderería y Tuberías bajo el mando del señor Puente.

DIVERSIDADES

Han estado en la fábrica en comisión de servicio y procedentes de otras Administraciones, los señores:

Hourant, Christiaens, Dumoulin, De Wit y Degremont, todos ellos ingenieros de la Dirección Técnica de la Administración Central de Bruselas. Almenar, del Departamento Comercial de la Dirección General para España y Mme. Bossuyt, de la Administración Central.

De la fábrica fueron a Bruselas, a la Dirección Técnica, los señores Rodríguez y Miranda, en tanto el señor Vergés viajó a Milán.



NUESTRA DEMOGRAFIA

NACIMIENTOS

En el mes de Octubre se han registrado los siguientes:

Un niño, Mario, hijo de los esposos don José Luis Gutiérrez Saint-Palais, empleado del servicio de Construcciones, y con destino circunstancial en Martorell, y doña Ana María Quintano Alonso.

Un niño, Ramón, hijo de los esposos don Carlos Revuelta Díez, del servicio de U. E., y doña Carmen Barquín Perales.

Un niño, Jesús, hijo de los esposos don Jesús Arciniega Marcos, empleado del servicio Eléctrico y doña Consuelo Fernández González.

Una niña, María Belén, hija de los esposos don Francisco J. Pérez Carreras, del servicio de Diversos, y doña Teresa García y Suárez.

Un niño, Enrique, hijo de los esposos don Antonio Dacal Olasola, empleado del servicio de Cáustica, y doña Josefa Somacarrera Herrera.

Un niño, Antonio, hijo de los esposos don Juan Quintana Gómez, del servicio de Cáustica, y doña Dorotea Calleja Sangrones.

Una niña, María Azuena, hija de los esposos don José Butamante Herrera, empleado del servicio de U.E., y doña María del Carmen Arozamena Delgado.

Una niña, Natalia, hija de los esposos don Fernando Barquín Negrete, Ingeniero del servicio Eléctrico, y doña María del Pilar Corral López-Dóriga.

Y una niña, Rosa Ana, hija de los esposos don Emilio Antonio Portilla Izaguirre, del servicio de Tuberías, y doña María Poo Poo.

Nuestra felicitación a todos estos matrimonios.

MATRIMONIOS

En el mes de Octubre tenemos anotados éstos:

Don Carlos Imhof González, empleado del servicio de Compras, con la señorita Lucía Casares Díaz.

Don José Luis Lamoile García, del servicio de Medidas y Control, con la señorita Serafina Martínez y Lavín.

Y don Pedro Llano Gómez, empleado del servicio del Control Administrativo de Contratistas, con la señorita Carmen Mendoza Haya.

Nuestra enhorabuena y votos de felicidad.

DEFUNCIONES

Hacemos presente nuestra condolencia a los compañeros don Antonio Salas Sánchez, del servicio de Carbonato y a don Manuel Madrazo Sánchez, del de Albañiles, con motivo del fallecimiento de sus respectivos padres.

GALERIA DE JUBILADOS

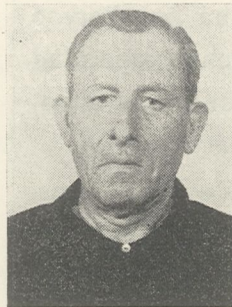

ADOLFO BECERRIL PEREZ
28 años de antigüedad
(Taller Carpintería)

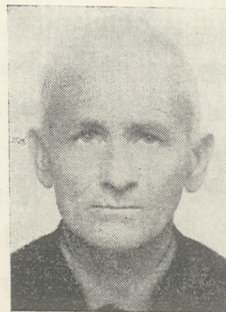

DEMETRIO PALACIOS BARREDA
44 años de antigüedad
(Sondeos)

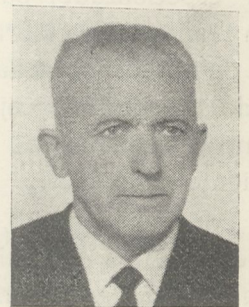

ADOLFO HERRERA APARICIO
30 años de antigüedad
(Sondeos)

Bien puede afirmarse que no pasa mes sin que en el Grupo Solvay se ofrezcan actualidades, tanto en sus planes de expansión industrial como en la fundación de nuevas filiales.

“Los resultados de nuestra política industrial después de la guerra han sido conferir al Grupo Solvay no sólo una nueva dimensión, apropiada a las exigencias de nuestra época, sino un estilo diferente de aquel de la ante-guerra” —dijo recientemente el Barón Boel.

Las consecuencias de esta política son estas constantes actualidades de las que seleccionamos unas cuantas para nutrir estas páginas centrales de nuestro Boletín.

Esta es la maqueta del nuevo complejo de producción de Rheinberg. Se ve en primer término la electrolisis, que fue puesta en marcha en Julio de este año y en último las nuevas instalaciones a que se refiere esta información.

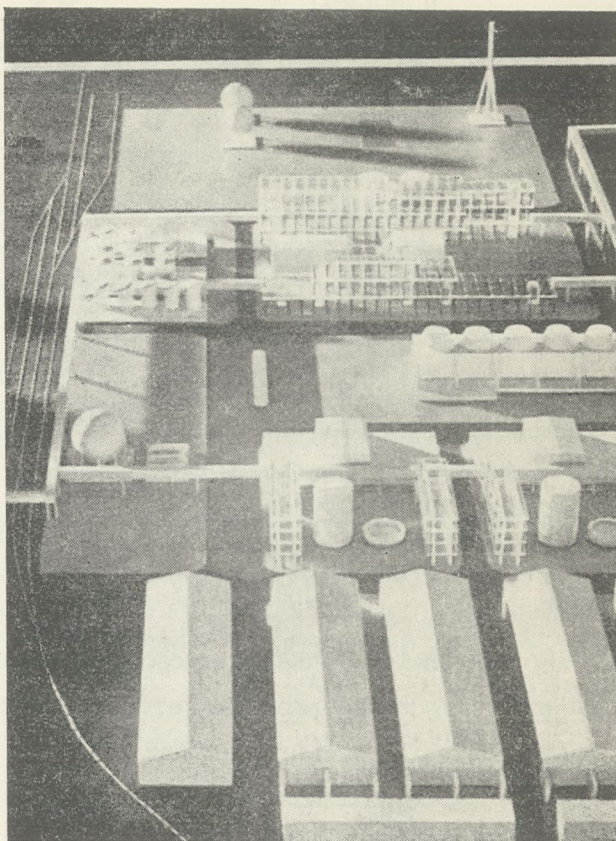

En el BENELUX, otra filial

Con el fin de promover la venta de embalajes de material plástico, acaba de ser fundada una sociedad llamada BAP BENELUX, S. A.

Se trata de una filial de SOLVAY & CIE. con un capital de 750.000 francos belgas (1.000.000 de pesetas) y que está destinada a comerciar en el Benelux. Los productos de la «Société Bourguignonne d'Applications Plastiques».

Esta última, como es sabido, se ha especializado, particularmente en Francia, en la fabricación y venta de frascos y botellas de PVC rígido, así como de cajas en polietileno destinadas al acondicionamiento de huevos.

Mr. Robert Horth, ingeniero, ingresado en la Administración Central en 1957 y destinado durante dos años en BAP, en París, ha sido designado como apoderado de esta nueva Sociedad.

Cesión de Licencias

SOLVAY & CIE. Imperial Chemical Industries y su filial la S. A. SOLVIC han llegado a un acuerdo en Helsinki con la Sociedad finlandesa Pekema Oy, recientemente constituida, mediante el que se concede a ésta —Pekema— una licencia de fabricación de cloruro de vinilo monómero y de cloruro de polivinilo.

Pekema Oy que es una «feliz unión» entre sociedades privadas y sociedades del Estado, en Finlandia, construirá en Porvoo una fábrica con una capacidad de unas 50.000 toneladas anuales.

Proyecto técnico, equipo y construcción de la nueva factoría estarán asegurados por el trabajo en colaboración de ingenieros finlandeses y la CTIP (Compainia Tecnica Industrie Petroli (Italia).

El SOLVITHERM flamante termoplástico

Con ocasión del Salón de Plásticos en Oyonnax (Francia), Solvay-Solvic ha concedido una importancia considerable al Solvitherm, la nueva materia plástica que resiste por encima de los 100° C.

El Solvitherm completa la gama de termoplásticos de la Sociedad.

Las tuberías bajo presión por calefacción central y las canalizaciones utilizadas en la industria para el transporte de flúidos calientes son las principales aplicaciones que se ofrecen al Solvitherm.

Como «vedette» igualmente en el stand Solvay-Solvic: una presentación importante de armaduras de ventanas en BENVIC, S. A.

Nuevas fabricaciones en DEUTSCHE SOLVAY WERKE

La Deutsche Solvay Werke erige, en Rheinberg (Alemania Occidental) nuevas instalaciones de productos, en las cuales podrá producir cloruro de alilo, epiclorhidrina y glicerina. La puesta en marcha está prevista para mediados del 1970.

Las nuevas instalaciones se hallan, con la fábrica de PVC y la electrolisis, al oeste de la fábrica de sosa, de la cual están separadas por una carretera federal. El cambio de diferentes materias auxiliares y el aprovisionamiento de vapor y de electricidad a las nuevas instalaciones se hacen por medio de una pasarela con tuberías de alrededor de los 1.000 metros de longitud, que establece la comunicación de la fábrica con las instalaciones.

He aquí algunos datos sobre los métodos de producción propiamente dichos:

El cloruro de alilo es producido por cloración del propileno por sustitución. Se obtiene como subproducto el ácido clorhídrico y diversos productos clorados en C₃.

En el curso de la segunda parte del procedimiento el cloruro de alilo es primeramente transformado en dicloropropanol; se obtiene seguidamente la epiclorhidrina por hidrólisis del cloropropanol.

En la tercera fase del proceso se obtiene, en primer término, la glicerina en solución de alrededor del 20 % por hidrólisis de la epiclorhidrina; esta solución de glicerina es, seguidamente, concentrada al 80 % y

después purificada por destilación en vacío para obtener la glicerina al 90 %.

El cloruro de sodio que se obtiene como subproducto es reenviado a la fábrica de sosa.

El conjunto de instalaciones, comprendidos la sala de compresores y el edificio de Regulación y de servicios, está construido como instalación independiente. Estos edificios de Regulación y sala de compresores se encuentran situados entre dos armaduras metálicas, separadas unos 40 metros y cada una de una longitud de 100 metros y una altura que llega hasta los 24 metros. Estas armaduras sirven para albergar los aparatos químicos.

En la armadura norte se encuentran las instalaciones de producción y destilación del cloruro de alilo y de la epiclorhidrina; la del sur sirve exclusivamente para la producción de glicerina.

El conjunto del proyecto, con todas las instalaciones precisas para los servicios generales está valorado en unos 31 millones de D.M. (Unos 590 millones de pesetas).

La nueva instalación proporcionará alrededor de 80 puestos de trabajo.

La realización técnica del proyecto está dirigida por la Dirección Técnica de la A. C.

Al lado de los servicios de construcción de Rheinberg un equipo de Tavaux ha ejecutado una importante parte de los trabajos de estudios.

COMUNICADO DE PRENSA

Más inversiones del Grupo Solvay & Cie. en el campo de la sal

El Grupo Solvay ha decidido proceder a una serie de inversiones importantes a fin de asegurar, en las mejores condiciones, el aprovisionamiento de sal de sus fábricas y reforzar así la posición de las mismas para el porvenir.

Simultáneamente, ha decidido extender su actividad industrial en el campo de la sal.

A estos fines, las fábricas belgas de Couillet y Jemeppe (Electrolisis a diafragma) serán alimentadas de salmuera por pipe-line.

La salmuera alimentará igualmente una salina de sal fina refinada que será construida en Jemeppe. La producción de esta salina sería consumida en parte por la electrolisis a mercurio de la fábrica de Jemeppe. El resto será reservado a la venta.

La pipe-line y la salina, cuyas puestas en servicio están previstas para 1972 y sus características dimensionales permitirán fácilmente toda ampliación ulterior que pudiera ser exigida por la evolución de la demanda.



Deportes



MONTAÑISMO

Dietario de una salida por tierras de León

En las fechas 1 y 2 de Noviembre nuestro grupo se aventuró por tierras leonesas en busca de su orografía para dar expansión al espíritu y ejercicio al cuerpo; para unos ansiedad por lo desconocido y para otros revivir viejos recuerdos.

Las siete de la mañana eran cuando un grupo de treinta montañeros, novatos y veteranos, partíamos de Torrelavega dispuestos a una andadura más por crestas y cimeras.

Potes nos recibe con su característica «sonrisa» mañanera, pues siempre ha de ser parada obligatoria por aquello de ligero descanso para estirar las piernas, en esta ocasión, fue más prolongada de lo preciso ante el inconveniente de un pinchazo; luego quedarían atrás Vega de Liébana, Bores y Enterrías para situarnos ante los fuertes niveles del puerto de San Glorio, durante la subida a nuestra siniestra la nitidez del ambiente permite distinguir la silueta de la Sierra de Peña Labra localizando las cimas del Tres Mares, Cuchillón, Peña Labra, etc.

Nadie resiste la tentación de nueva parada ante la divisoria de las provincias de León y Santander, es la cima del Puerto, mirador de bellos paisajes en esta soleada mañana del 1 de Noviembre; luego, los pueblos de la Reina nos ven pasar y la paz y el silencio de Riaño nos sorprende en la ruta hacia el puerto de Tarna; tomamos la carretera hasta el puente de los Torteros y 1 km. después de Acebedo nos desviamos hacia la izquierda para llegar al terminal que ha de situarnos en Maraña, al pie de nuestro objetivo: El Mampodre, de 2.190 metros, vigía y mirador incomparable de la sierra de Murias.

Su ascensión principia por unas praderías al pie de su cara norte para muy pronto empinarse aún más, lo que obliga a unos pocos de los «nuevos», ante el fuerte desnivel, a dar por terminada la aventura, ya que han alcanzado los 2.000 metros, que supone un triunfo cuando no se está debidamente entrenado. El resto del grupo continúa hasta la cima, donde el merecido descanso es causa de admiración ante un paisaje único. Hora y media de destrepada nos sitúa nuevamente en Maraña. Luego, motor en marcha y desandando el camino que hemos traído por la mañana hasta cerca de Escaro, tomamos por la izquierda hacia el Pontón; cae la noche.

Comentario obligado de lo realizado, cena en camaradería y proyectos para el día siguiente. Antes de entregarnos al reposo compartimos la sencillez y bondad de estas nobles gentes leonesas del Concejo de Sajambre, antigua Saliámén. Cinco son los pueblos de Sajambre: Oseja, Vierdes, Pío, Ribota y Soto, llamado este último el «Jardín de Peña Santa», escondido entre la montaña; prados, majadas y puertos; cresterías y cimeras nos hablan de belleza por doquier, hasta extasiarse, en el más hermoso pueblo de montaña.

Centro de las más venturosas excursiones montaÑeras, Soto está situado en privilegiada región, 4 km. de carretera alquitranada le sepean de Oseja, la capital. Dicha carretera continúa hasta Vega-Baños, reunión única de praderas, bosques, agua y panorama y presidiéndolo todo Peña Santa, majestuosa, imponente.

Y en Soto sus gentes, cordiales, amigas y atentas, acogen al montañero y excursionista con la misma afabilidad como si de los suyos se tratara.

Desde Soto de Sajambre y en dirección norte partimos hacia la serranía de Beza, pues detrás de esta imponente muralla se levanta el Cabronero, de 1.998 metros, meta de nuestra culminaciones en este segundo día por tierras leonesas.

Para su conquista seguimos el camino carretero que va hacia los invernales de Val de los Ciegos, al llegar a este punto tomamos por la izquierda hacia el norte por la senda que se eleva rápida para ganar el puerto de Beza, entre esta Peña y pico Jurcuerto.

En el llano que se extiende hasta la portilla de Tarabico, divisoria de pastos entre Sajambre y Amieva hay que arrimarse hacia la derecha para tomar por la canal de Misa y por sus aperturas salir al Huesal, la-deando por el norte hacia Valle Llano, tomando derecho por sus paredes hasta la crestería para culminar en fuerte trepada y por la izquierda en el Canto Cabronero, mirador inaudito del macizo del Cornión.

Desde su cima nos es permitido contemplar la mole imponente del macizo: Peña Santa, Tres Marías, Cabra Blanca, El Torco, Las Garitas, Torre de Enmedio, La Horcada, Jou Lluengo, La Llerona, El Llastral y La Duermona, nombres todos ellos que nos hablan de altitudes superiores a los 2.000 metros y de lugares rastreados por las claveteadas botas de otros tantos



Deportes



montañeros que en su afán de nuevas aventuras recorren una y mil veces las sendas, jous y cimas de este incomparable, único, macizo del Cornión.

Una hora larga nos retuvo la cima del Cabronero, tal era lo que había que ver y admirar, cual dice la placa en la cruz de su cimera: «Bienaventurados los ojos que ven lo que tú estás viendo porque hubo muchos profetas y reyes que no vieron lo que tú ves».

Por la tarde abandonamos Sajambre camino de nuestros lares. El paisaje no se cansa por el desfiladero de los Beyos hasta Cangas de Onís y luego por la Autopista hasta casa.

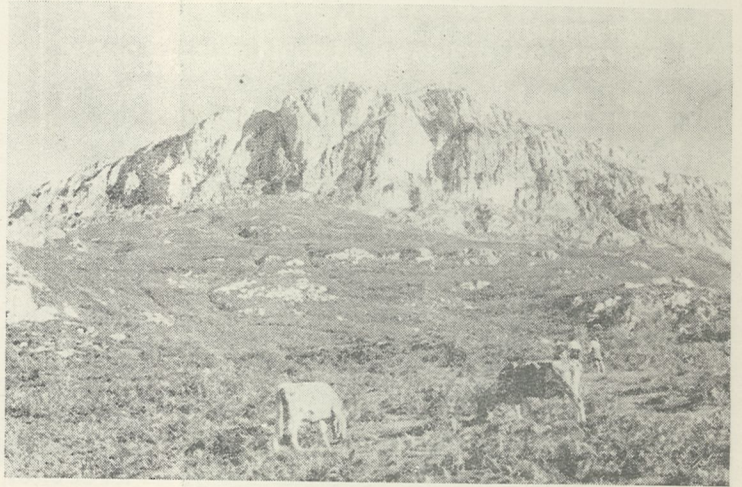

Angel Fernández Mendiguchía

FUTBOL

Otra vez en la Final de Aficionados

Habíamos dejado al Barreda, a finales de Septiembre, enfrascado en el Campeonato Regional de Aficionados y prácticamente con la segunda eliminatoria en el bolsillo tras aquel apabullante 9-0 que se anotó en Cabezón de la Sal a costa del Escudo.

Efectivamente, el dejar atrás a los entusiastas chicos del Escudo no ofreció dificultad alguna y en el segundo partido jugado en Barreda, de nuevo volvió a anotarse el equipo otra victoria. Esta más corta, pero también contundente. 5-1 con Velar (dos), Santi, Gancedo y Ventisca como goleadores y esta alineación inicial: Pachín, Paquito, Calderón, Ricardo; Toño, Presa; Carlitos, Santi, Velar, Gancedo y Cobo.

El siguiente contrario fue el Miengo. Equipo modesto pero ardoroso y entusiasta, que en su terreno de Cuchía ofreció fuerte resistencia.

No obstante el Barreda ganó allí por 2-1 (Velar y Santi anotaron a gol por barba) y aquí con un ya contundente 4-0, repitiendo sus goles Velar y Santi,

pero en esta ocasión marcando dos cada uno.

Digamos que en el primer partido jugaron: Pachín; Abascal, Paquito, Ricardo; Toño, Presa; Carlitos, Santi, Velar, Hoyuela y Pello. Y en el segundo actuaron: Solares; Abascal, Toño, Ricardo; Santi, Presa; Carlitos, Ventisca, Velar, Hoyuela y Pello. También intervinieron, haciendo sustituciones (dos en cada encuentro), Solares, Caballero, Cabrero y Ramos.

El último partido del mes fue el de ida de la semifinal. Contrario el Naval y resultado 5-2; un tanteo que parece asegurar el paso a la final. Hoyuela hizo tres de estos goles y Pello y Carlitos los otros dos. Y quienes jugaron fueron: Solares; Abascal, Toño, Ricardo; Santi, Presa; Carlitos, Ventisca, Velar, Hoyuela y Pello. También jugaron Caballero y Cobo.

Y ya tenemos de nuevo al Barreda en la final de Aficionados, ¿Podrá revalidar su título de campeón provincial?

Tengamos confianza en que sí.

Una baja: GANCEDO

Eran varios los clubs en los que el buen interior Gancedo estuvo a prueba. Oviedo, Eldense... Y varios también (entre los que se encontraba el Burgos) los que habían mostrado deseos de contratarle.

Resulta que el buen paño se vende fácil y aunque el Barreda no haya vendido nada, puesto que ha facilitado al jugador su baja sin interés alguno, el caso es que Gancedo ya se fue.

El primerdivisionista Granada le contrató por dos temporadas.

Sin embargo, como el salto pudiera ser muy grande, el jugador ha sido enrolado en el Recreativo Granada, filial del Club titular, que milita en Tercera División.

No hay duda de que el Barreda, que tantas ilusiones tiene este año, va a notar su baja.

PEDRO LAZARO BARUQUE



Este es nuestro hombre. Lázaro, bohemio irredente, artista por la gracia de Dios, dibujante, acuarelista, pintor de óleos, coleccionista de todo lo coleccionable y sobre todo amigo, vuelve hoy otra vez a nuestras páginas

—Había leído un anuncio. Se pedían delineantes para importante industria del Norte...

(Lázaro nos está contando cómo fue aquello de dejar su querido Valladolid para venirse a la desconocida Torrelavega).

—Y aquí estoy. Han pasado 11 años largos.

(Uno recuerda perfectamente la llegada de Pedro Lázaro. Era mucho más joven —ahí están las once referidas anualidades— pero tenía el mismo aspecto de crío asombrado que ofrece en la actualidad). La sonrisa inconmensurable que le caracteriza no ha variado de entonces aquí. Es la misma con que el día de su reconocimiento médico en la fábrica y cuando se bajaba del coche que le llevó hasta Torrelavega, acompañó a aquel

—Gracias, chofer.

(Creo —con pleno convencimiento— que no se precisa decir quién es este Pedro Lázaro Barúque, inconsciente como buen bohemio, sentimental como buen artista y simpático a fuer de decidido e ingenioso).

(En el muestrario más prolijo de politecnia, Lázaro estaría colocado en estradó preferente, tal es la variedad artística a que se entrega: decorador, paisajista, acuarelista, dibujante, pintor al óleo, coleccionista...)

—¿De dónde vinistes? — es la pregunta inmediata.

—De Talleres de Fundación Gabilondo, de Valladolid. Allí trabajaba de delineante.

(La historia laboral propiamente dicha de nuestro hombre no tiene más que dos escenarios: el de Talleres Gabilondo y el nuestro, el de Solvay.)

—Aquí ¡trabajas a gusto, has encontrado el lugar de tu agrado...!

(Su gesto es perfectamente traducible. No hay duda de que quisiera decirme: Pero mira que este hombre es tonto. ¿Cómo no verá que no estoy contento sino muy contento, contentísimo.)

—Sí. Esto que hago ahora es más personal, exige fantasía, y facultades creadoras.

—¿Y es...?

—Proyecto para instalaciones de las placas de Detersa. Techos acústicos, marquesinas, decoraciones...

(La conversación la sostenemos en el estudio de artista de Pedro Lázaro. Es un tal cual una gran cacharrería en la que bien podría hacerse realidad aquella agresiva frase política de Melquiades Alvarez... «Su señoría es como un caballo loco desbocado en una cacharrería». Y no es que Lázaro tenga título de señoría, ni pueda ser comparado con uno de tales animales, pero sí hay que decir que en este «Santa Santorum» de artista es como ardilla ebria a fuer de inquieto y gracioso.)



Un gato con cuerpo de vierias y cabeza de almeja contemplando al pájaro cuyo pico es la extremidad de la boca de un centollo y las alas las valvas de un mejillón es una de las raras creaciones de Pedro.

bohemia, artista y delineante



En esta otra foto de Horacio Bustamante Hurtado, Lázaro recibe un premio del Certamen Artístico de manos del Sub-Director General de Personal SOLVAY, Mr. Billiet.

(Cuesta gran esfuerzo buscar un simil para esta angosta hibitación de tan heterogéneo contenido. Sobre las paredes, colgando como serpentinas jaraneras los más disparatados objetos. Una ringla de boyas marinas, los dibujos de una docena de automóviles antiguos, el cuadro de un flamígero y enmascarado demonio, un cartel de Fiestas Patronales de la ciudad original de Lázaro y primer premio en un Concurso, un sombrero charro, el mural anunciador de futbol en El Malecón, fotos de guapas ligeras de ropa, falsa plata de copas y trofeos...)

—**¡Las ganaste tú! ¿eres deportista?**

—¡Quiá! Si el mus es deporte... pues sí. Una es de un campeonato de mus, otra de un certamen filatélico, de una Exposición de Arte, de un concurso de flor. Deportistas activos son mis hijos.

(Deportistas y algo mejor en el orden cultural, digo yo. Pedrito, el mayor, acaparó durante las dos últimas temporadas todos los primeros puestos de las pruebas de campo a través celebradas en la provincia y muchas de fuera de ella en la categoría de juveniles. Miguel Angel también participa en esta misma especialidad atlética del campo a través. Y ambos pertenecen al equipo de Cesta y Puntos del Instituto «Marqués de Santillana». Pedro es el pivot y Miguel Angel defensa. Una ejecutoria personal que provoca en su progenitor la más deliciosa seriedad paternal).

—**¡Desde cuándo pintas?**

—Desde que tenía 5 años. Hacía copias de los chistes infantiles que entonces se llamaban TBO.

—**¡Hubo un orientador?**

—Más bien un profesor. Un pintor italiano que dejó grandes obras en Valladolid. En las Salas del Seminario están sus mejores cuadros. Era de nacionalidad italiana y se llamaba Juan Cellino Pilotti. Me daba una clase por la que mi padre pagaba un duro al mes.

(Revuelvo entre todas estas cosas absurdas que pueblan el estudio. Aquí un album que guarda nutrida colección de sellos. Aquí otro que pesa endiabladamente y está lleno de monedas antiguas y actuales, pero en el que falta la moneda de 0,50 —cosas de Lázaro— puesta últimamente en circulación. En otro gran tomo vitolas de cigarros puros. Mecheros. Fotos de toreros, futbolistas y artistas, la mayoría dedicadas a Lázaro. Cajas de cerillas, cajas de tabaco, cromos de todas clases, todo ello a nivel de coleccionista. Billetes de Banco y entradas de espectáculos hechos a plumilla ocupan otro rincón en la revuelta biblioteca).

—**¡Te consideras buen pintor!**

—Creo que soy un pintor comercial.

(Muchos establecimientos de Torrelavega están decorados por los pinceles de Lázaro y bastantes piezas de publicidad las ha trazado su plumilla.)

—**¡Piensas pintar en serio alguna vez!**

—Cuando me jubile que será cuando tenga tiempo.

—**En arte ¿eres realista?**

—No entiendo lo que es eso.

—**¡En este tu trabajo de ahora como proyectista de Detersa usas también el tecnógrafo!**

—Sin duda es la herramienta fundamental del delineante, pero a mí me encanta no tener que usarle más que en casos de pura necesidad, puesto que ello significa que el trabajo que he de realizar es más libre e independiente y por tanto de imaginación.

—**Tiene espíritu de bohemio. ¿Eres puntual? ¿Cuidas de hacer el trabajo en la fecha prevista?**

(Lázaro vuelve a reír con esa su risa de crío bobo.)

—En lo laboral sí que soy puntual. En lo artístico... ¿tú crees que se lleva eso?

(De pregunta en pregunta mi chaqueta se ha metido de lleno en el centro de la paleta de óleo y queda como un arco iris. La risa se prolonga entonces desde la boca de Lázaro hasta la botella de aguarrás que me acaba de ofrecer para limpiarme).

—¿Anécdotas, dices? Toda mi vida es pura anécdota.

(Y rasca su cabeza, grisea ya en alguna de sus parcelas, como si le estuviera atacando una familia de piojos y añade...)

—¡Lo malo es que no me acuerdo de ninguna!

Espacio de



NACIMIENTOS

Doña María del Carmen Santamaría Pérez, esposa de nuestro Químico don Javier García Lahera, ha dado a luz dos mellizos: una niña (Marta) y un niño (Ricardo).

Nuestra doblada enhorabuena.

DEFUNCION

Testimoniamos nuestro pésame al compañero don Amancio Franco Amez, del departamento de Talleres, por el fallecimiento de su señor padre.

ANIVERSARIOS

En el transcurso de los últimos meses —y omitido por nosotros en su momento— han cumplido años de servicios en la Empresa (totalizados los de Solvay e Hispavic):

30 años, Don Fernando Revuelta Gutiérrez, Contramaestre.

35 años, Don Luis Arce Gutiérrez, también Contramaestre, y

40 años, Don José María Villar Prieto, igualmente Contramaestre.

A los tres nuestra admiración por su laboriosidad y constancia.

JURADO DE EMPRESA

Reunión de Octubre

Se celebró el día 31, fue presidida por don Ricardo Hospital y asistieron, además del Secretario don Federico Saiz Pérez, el enlace don Leandro Herrera Iglesias y los vocales don Domingo Arenal Porras, don Manuel Llanos Revuelta y don Fidel Peña López.

Lo tratado en ella fue esto:

INFORME DE COMISIONES

SEGURIDAD E HIGIENE

Informe de que a los conductores de Fenwicks les son concedidos los chaquetones de abrigo solicitados y que se estudiarán las posibilidades de mejorar el alcantarillado en el Barrio de Quintana.

Ruegos y preguntas sobre ropas de trabajo para el personal que ejecute trabajos nocturnos y urgentes; vestuarios del polímero 68 y almacén de sacos.

FONDO DE AYUDA

Propósito y proyecto de la unificación de los fondos de ayuda de Solvay e Hispavic.

Concesión de una ayuda de 500 pesetas al enfermo de más de dos meses don Ángel Fuentes Mediavilla.

RECLAMACIONES DEL PERSONAL

No se presentó ninguna.

ASUNTOS VARIOS

Informe sobre los expedientes que se instruyen a dos operarios por retrasos en la asistencia a los puestos de trabajo.

RUEGOS Y PREGUNTAS

Informe de la Presidencia referente al estudio de establecimiento de aparcamiento cubierto en el recinto de la fábrica.

Adhesión del Jurado al Delegado Provincial de Sindicatos, señor Manso de las Moras, con motivo de la concesión al mismo de la Encomienda de la Orden de Cisneros.

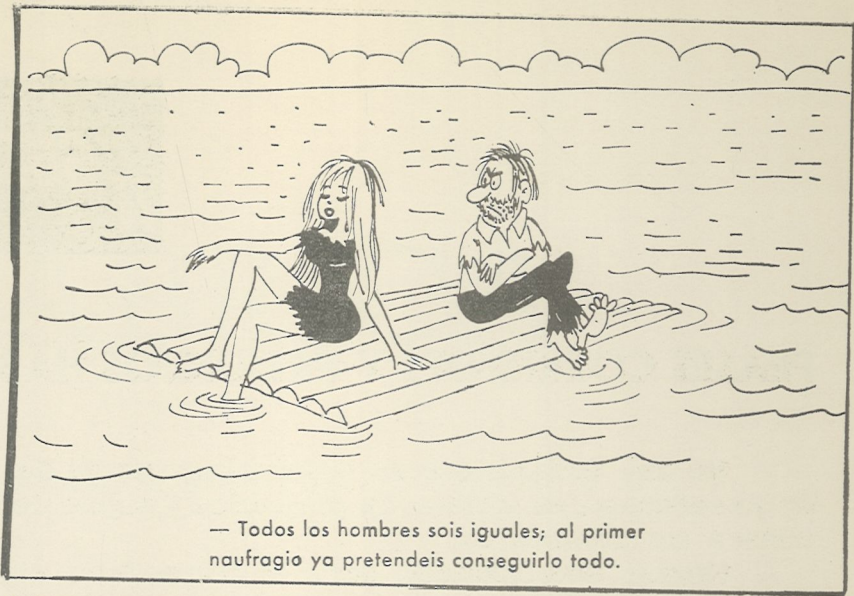
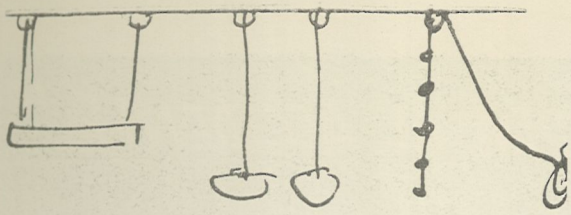

— Todos los hombres sois iguales; al primer naufragio ya pretendéis conseguirlo todo.

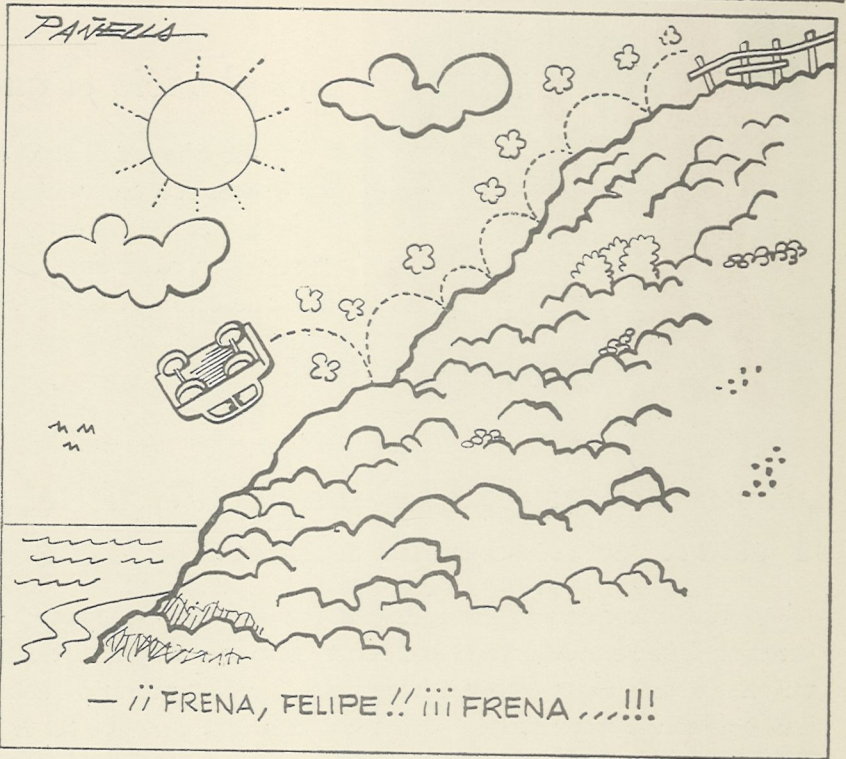

— ¡¡ FRENA, FELIPE !! ¡¡¡ FRENA ,...!!!

-Quiero ser atleta, Dr.
-Y yo también, hijo mío.

TIJERETAZOS DE HUMOR



(Todos de «GRANULOS»)



- NO TENGA MIEDO SEÑORA, SOLO SOY EL ENFERMERO QUE VA A UN BAILE DE DISFRACES!

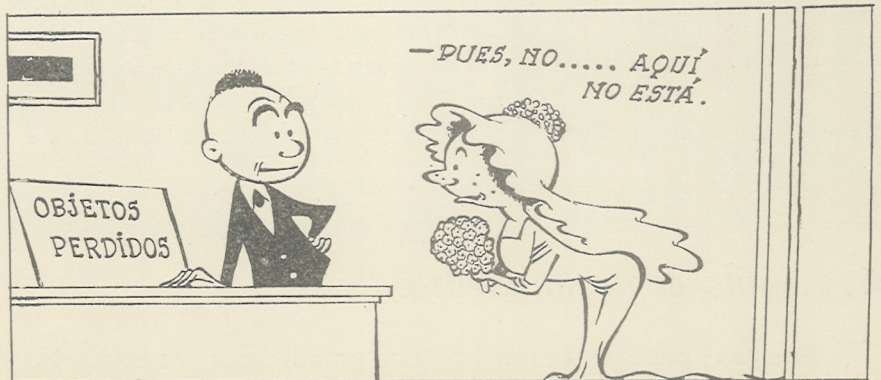

- PUES, NO..... AQUÍ NO ESTÁ.

¡¡ GUERRA AL ACCIDENTE !!

FRASES CORRIENTES Y PREJUICIOS HABITUALES

No hay duda de que en orden al accidente del trabajo el operario, sobre todo siendo ya veterano, es víctima de prejuicios y sujeto de frases que se pronuncian como si se tratara de sentencias.

Hemos seleccionado para el comentario algunos ejemplos de unas y otros.



...es el oficio el que entra en el cuerpo!...

Lo que, en el espíritu del trabajador, significa que los pequeños accidentes son inevitables y no merece la pena preocuparse con exceso. Cometen el mismo error que numerosas personas, incluso algunas muy expertas en cuestiones de prevención, que no quieren creer, o que olvidan que ésto que hoy provoca un accidente leve o benigno, puede mañana acarrear uno grave a poco que determinadas circunstancias varíen.

*¿El accidente?... Una cuestión de suerte!
Y ésta... se tiene o ¡no se tiene!*

Es cierto que una imprudencia, por ejemplo, se puede repetir varias veces sin que se produzca el accidente. Pero no es menos cierto, matemáticamente, que una y otra vez, más tarde o más temprano, ocurrirá. El refrán que dice que tanto va el cántaro a la fuente que por fin se rompe, es aplicable también a los accidentes de trabajo.



¿El accidente...? ¡eso no es para mí!

Sucede con frecuencia que el operario veterano cree en el peligro... para los demás, pero no para él. Orgulloso de su antigüedad en el oficio está convencido de que su larga experiencia le ha inmunizado contra los riesgos de la profesión.

El examen de las circunstancias de los accidentes de trabajo que sobrevienen en los diferentes sectores de la industria, demuestra que si bien en muchas ocasiones las víctimas se encuentran entre personal de moderna contratación, que ignora o no calibra suficientemente el peligro a que está

expuesto, en otras muchas los siniestrados son hombres de muchos años de práctica que, por contumacia, no ven los riesgos.

¡Si... sólo es un momento!

Este es el pretexto de muchos para no utilizar la protección indispensable e incluso, algunas veces, para no tomar la herramienta que conveniría y que no tienen a mano. Sí. Sólo un momento. Sin embargo, a menudo, sólo ha sido necesario un minuto para que el accidente surgiera.

