

# ANJANA

Número 12

Hecha en papel reciclado



órgano divulgativo  
del colectivo ecologista  
el tentirujo.

### MILANO REAL (Milvus milvu)

El milano real es un ave rapaz de gran porte. Su longitud total es de 59 a 66 cm. y su envergadura de 144 a 155 cm.

Su vuelo es inconfundible con el de cualquier otra rapaz, debido a la forma ahorquillada de su cola. Mayor y más estilizado que el milano negro, se diferencia también por el color, siendo el real marrón y con algunas manchas amarillentas y la cabeza de tonalidad gris clara.

Durante el periodo de cría suele anidar en árboles y más raramente en rocas. En invierno, prefiere los terrenos abiertos. Es habitual de un tiempo a esta parte, encontrarlo también en basureros, donde obtiene fácilmente comida.

Su dieta es variada, se alimenta principalmente de carroña, pero puede llegar a cazar mamíferos hasta del tamaño de un conejo.

Anidan en el mismo territorio del año anterior. Su puesta consta de uno a cuatro huevos, pero normalmente pone dos o tres.

En la comarca de Campoo se suelen encontrar en colonias de unas veinte o treinta cada una. Aparecen estas colonias principalmente en el área de Campoo de Yuso, en la zona de Enmedio y en el vertedero de Reinoso.



Resulta complicado tras diez años de presencia continua en la comarca cambiar el nombre a un grupo ya consolidado. Eso es lo que nos tocó hacer a finales del año pasado, ya que la anterior denominación (Confederación) no se correspondía con la realidad.

De este modo, la Confederación Ecologista de Campoo y Reinosa pasó a ser el Colectivo ecologista el Tentirujo. Desde un principio hemos querido dejar claro que esto no supone de ningún modo un rechazo a nuestro pasado, ni una escisión dentro del grupo, sólo se intenta adecuar el nombre a nuestro actual devenir.

Los miembros de la "Confe" que fueron a legalizarla, decidieron darle este nombre, con buena fe pero sin acierto, al ser el resultado de la unión de tres pequeños colectivos que actuaban en la zona. Si entonces la decisión no fue la más adecuada, menos razón de ser tiene ahora, con un grupo plenamente asentado y sin fisuras.

Pero ello no es óbice para que una parte del corazón de los que llevamos más tiempo en el grupo se haya quedado para siempre en esas palabras: Confederación Ecologista de Campoo y Reinosa.

Esperemos que ese pícaro duende de los bosques cántabros que es el Tentirujo, nos lleve por el mismo buen camino de antes y nuestra voz crítica haga ver a la sociedad campurriana la importancia de este entorno para nuestra propia supervivencia.



## COMENTARIOS AL PLAN HIDROLOGICO

La problemática del agua ha sido un tema que desde hace tiempo ha preocupado tanto a los gobiernos como a ciertos ciudadanos de este Estado. Desde regeneracionistas como Joaquín Costa a dictadores como Primo de Rivera o Franco, pasando por la Segunda República, los proyectos respecto al agua han sido constantes. De hecho, la construcción de macropantanos hizo famoso al anterior Jefe de Estado y le permitió ganarse más de un apodo.

Cuando durante el verano del año pasado las Confederaciones Hidrográficas sacaron a información pública los proyectos de Planes de Cuencas nos dimos cuenta de que el PSOE se empeñaba en continuar esa política de grandes embalses, de la que demostraron ser fieles seguidores en el caso de Riaño. La sinrazón de la construcción de esta presa, reconocida por el propio ministro Borrell (mejor hubiera sido que su antecesor, Sáenz de Cosculluela, se hubiera dignado a dialogar con los vecinos del pueblo y los ecologistas para evitar esta aberración), tendría que hacer replantearse al gobierno la necesidad de este tipo de obras (en total en el Plan hay propuestas más de 250). Así como se ha desechado, afortunadamente, el proyecto del pantano de Omaña en León, cuyo impacto ambiental era sumamente negativo, del mismo modo tendría que hacerse con otros muchos.

Pero este caso es la excepción y para confirmarlo están los del Pas, Pisueña, Vidrieros, etc. que de llevarse

a cabo tendrían gravísimas consecuencias para el medio y, en el caso de Vidrieros, constituiría una nueva barrera para la supervivencia del oso pardo en la Cordillera Cantábrica, además de anegar todos ellos parte de nuestros valores culturales y etnográficos y una forma de economía tradicional.

Muchos de estos embalses están pensados para regadíos de productos excedentarios en la CEE, a los que no se podrá dar salida. Además las pérdidas de agua en estos cultivos son muy grandes (generalmente entre un 40 y un 80% del total, en muchas ocasiones, porque el agua se evapora antes de llegar al suelo o por defectos en la distribución), lo que supone que sea poco factible su rentabilidad. Señalar también los problemas de erosión que ocasionan en la mayor parte de los casos la puesta en marcha de los regadíos, tanto por la estructura del terreno como por la falta de materia orgánica, completándose

¿Y LAS LÁGRIMAS DE ESTAS  
POBRES GENTES, NO SE PODRÍAN  
APROVECHAR PARA REGADÍOS?



esta situación con la destrucción de ecosistemas y de especies, por el paso de los usos tradicionales a éstos intensivos.

Tendría además que tenerse en cuenta el uso de aguas recicladas de las depuradoras de aguas residuales, para evitar más gastos, en el riego de parques, jardines y campos de golf, y estos últimos tendrían que intentar limitarse al máximo.

Frente a esas poderosas moles de hormigón favorecedoras de las economías de las grandes constructoras que son los embalses, la Administración tendría que pensar en el ahorro de agua y en el uso racional de los acuíferos. En cuanto al segundo de los temas, estudios de organismos como el Instituto Tecnológico y Geominero de España recomiendan su aprovechamiento y no hay que olvidar la riqueza en aguas subterráneas de nuestro país.

Acerca del ahorro, el Plan lo que hace es fomentar el derroche, como hemos indicado antes con los regadíos y olvidando las aguas recicladas para ciertos usos. Lo que se debería hacer es castigar fiscalmente el abuso en el gasto de este elemento tanpreciado por parte tanto de las empresas como de los particulares.

En otro de los vicios que cae el Plan es en el exceso de encauzamientos en los ríos. En nuestra comarca ya hemos visto los problemas que genera el llevar a cabo canalizaciones tan irracionales como las que ha venido sufriendo en los últimos años el Híjar. Lo único que se ha conseguido es que las márgenes se deforesten (lo que se une a las continuas talas y aperturas de brechas



dentro de las masas boscosas de las cabeceras de estos ríos de montaña), se pierden las riquezas de los fondos de los ríos, llevando aparejado la desaparición de especies tanto animales (algunas muy amenazadas como la nutria y el desmán) como vegetales y se convierte al río en una especie de pista más propia del rally París-Dákar, con sus escolleras de piedra y hormigón a los lados.

Pueden ser necesarias las canalizaciones en lugares concretos al lado de poblaciones que puedan verse afectadas, pero no a lo largo de todo el cauce como se ha hecho hasta ahora.

Muy al contrario, nosotros lo que apoyamos es la conservación y ampliación de los bosques de ribera que son la mejor solución contra el riesgo de avenidas, como se ha comprobado en inundaciones en las que las zonas forestadas fueron las que menos sufrieron el impacto de las mismas.

En definitiva frente a la política de magnas obras de la Administración, abogamos por un ahorro y racionalización en el consumo del agua y por una utilización más acorde con el medio de este elemento, además de por una política de reforestación que ayude a atajar con los problemas con los problemas que se presentan con las avenidas.

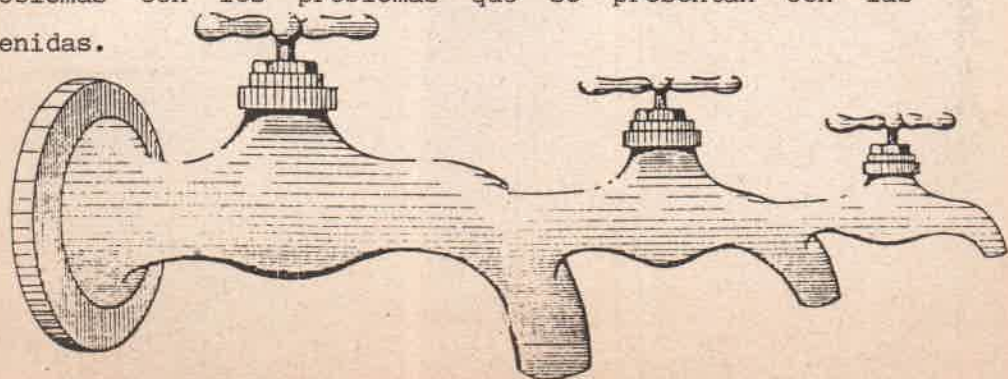

## OYAMBRE DE NUEVO AMENAZADO

Oyambre constituye para el movimiento ecologista de Cantabria un símbolo y un ejemplo de nuestra lucha y lo consideramos como nuestra gran victoria, una vez que fue declarado Parque Natural. Por medio de una campaña que aglutinó a los colectivos ecologistas con gran parte del movimiento social de nuestra comunidad, se llegó a concienciar a la población de la importancia de este singular espacio costero y la urgente necesidad de su protección.

La lucha fue dura, y a veces amarga, sobre todo cuando la violencia llegó a sus cotas más elevadas. Pero tras la protección de dicho espacio, todos los esfuerzos nos pareció que habían merecido la pena.

Pero la torpe actitud de la Administración Regional hizo que los retrasos en el desarrollo de las normas en defensa de este enclave tuvieran como consecuencia que todo quedase en un hecho meramente testimonial. La tardanza tanto en la redacción del Reglamento protector como de la constitución del Patronato, dejaron claras las intenciones "proteccionistas" de la Diputación Regional.

La situación llegaba a su punto más negro cuando Juan Hormaechea ponía sobre la mesa su idea de cambiar la demarcación del Parque y cuando apareció ante la opinión pública el Plan Especial de Protección de la Zona Periférica Agrícola-Ganadera de Oyambre.

En cuanto al primer tema las palabras de Hormaechea dejan bien claros sus pensamientos al comentar que los



ciudadanos de Cantabria querían tener "una casa al lado de la playa... como las que vemos en las películas americanas, como en Miami y Montecarlo" o que los ecologistas nos fuéramos "a las reservas africanas". Sus argumentos, muy aplaudidos por la Corporación de San Vicente de la Barquera, no hacen más que servir de piedra de arranque a los constructores de nuestra región.

Con ese mismo objetivo se redactó el Plan de la Zona Periférica, que intenta también reducir la demarcación del Parque y permite que los propios Ayuntamientos califiquen el suelo a su antojo (y viendo quien dirige las corporaciones afectadas, no hay que pensar mucho para ver a que intereses van a servir). Además no se desarrollan mecanismos de indemnizaciones de las actividades económicas tradicionales y no se regulan los problemas ambientales, tales como vertidos de aguas residuales o las obras muy impactantes.

Para denunciar todo esto, así como la falta de inversiones en la gestión del Parque, desde la C.E.C. realizamos una alegación-tipo a dicho Plan, que fue apoyada por un gran número de habitantes de nuestra región. Esperemos que la cordura se imponga en Oyambre, pero, en caso contrario, volveremos a estar allí para defenderlo.



LO SIENTO, MIGUE, PERO YO, ESTO DE LOS TOROS LO ENCUENTRO SANGUINARIO, DE MAL GUSTO Y PENOSAMENTE PRIMITIVO

¡AHÍ ESTÁ LA GRACIA, ES UN RITO ANCESTRAL!



Y LAS TRADICIONES SON LA PERSONALIDAD DE UN PUEBLO

TAMBIEN ERAN TRADICIONALES LA PESTE, LA HAMBRIUNA Y LA GUERRA Y...

Y NO COMPARES



MUY ANTIGUAMENTE, CON LA SANGRE DEL TORO, SE REGABAN LAS TIERRAS DE LABOR PARA PROPICIARLAS Y FECUNDARLAS

¿PARA ESO NO ESTÁ EL ABONO?



Y ANTERIORMENTE, ERA UN ESCLAVO O UN PRISIONERO DE GUERRA QUE MORIA RITUALMENTE SACRIFICADO A LA MADRE TIERRA

¿Y CON UN ROSARIO NO HUBIERA VALIDO?



PERO ANTES, CUANDO EL HOMBRE ERA UN SER PROFUNDAMENTE RELIGIOSO, ERA UN VOLUNTARIO QUEM OFRECIÁ SU VIDA A CAMBIO DE LA RESURRECCION DE LA NATURALEZA

ALLÁ EL



ESO FUE DESPUES DE QUE EL REY SE NEGARA A MORIR, YA QUE ERAN LOS MONARCAS EL MEJOR SACRIFICIO CARA A LA DIOSA

CARNE DE PRIMERA, SI!



YA QUE AL PRINCIPIO DE LOS TIEMPOS, LOS JEFES DE TRIBU REINABAN SIETE AÑOS TRAS LOS CUALES SE DEJABAN SACRIFICAR GUSTOSOS POR SU CONSORTE

¿MARIACADÓ?

SI

HUM... ME GUSTA... Ooo...



¿O SEA QUE SI FUERAMOS REALMENTE RESPETUOSOS CON LA TRADICION, EN LAS FIESTAS DEL PUEBLO, A QUIEN HABRIA QUE APUNTILLAR ES AL ALCALDE?

SI SEÑORA

¡IGUAL, ESA SI QUE SERIA UNA FIESTA!





## CAMPAÑA EN DEFENSA DE LA PLAYA DE LA ARENA

### SALVEMOS EL LITORAL

Como viene sucediendo a lo largo de estos últimos años, las agresiones hacia el paisaje litoral cántabro están siendo incesantes por parte de este modelo de turismo tan "desarrollista" que se está queriendo implantar en nuestras costas.

No es difícil discernir, que el objetivo primordial y único en estas actuaciones es el enriquecimiento de unos pocos bolsillos a costa de nuestras playas, sin importar su trágico deterioro.

"SALVEMOS EL LITORAL", engloba, como lo iniciara la Coordinadora Ecologista Cántabra (CEC), aquellos puntos calientes que han surgido en esta última década como son: las dunas de Oyambre, Somo y Liencres; las marismas de Santoña; como también surge recientemente el problema Sonabia-Oriñón, etc.

La Playa de la Arena (Arnuero), se suma a esa larga lista de actuaciones imposibles de justificar, que se realizan en nuestra línea de costas.

La campaña en defensa de la Playa de la Arena se inicia en el invierno de 92 por un grupo conservacionista de la región, el cuál advierte ciertas irregularidades en la posible urbanización de esta zona. Todo esto adquiere mayor relevancia cuando en el mes de julio se constituye la Plataforma ciudadana para la Defensa de la Playa de la Arena. Esta Plataforma está integrada por una treintena



de diferentes grupos, entre ecologistas, asociaciones cívicas, sindicatos y partidos políticos... Los objetivos son: La paralización de las obras de urbanización de la Playa de la Arena iniciada por la empresa constructora CENAVI, la recalificación del suelo urbano de la citada Playa como suelo de protección ecológico-paisajístico, la inclusión de la Ría de Ajo en la Red de Espacios Protegidos de Cantabria y el establecimiento de un modelo turístico alternativo no dañino para el medio ambiente.

Para poder llevar a cabo lo anteriormente expuesto, la Plataforma, a través de la coordinación entre los grupos y en materia de derecho y cuestiones urbanísticas, bien aconsejada por varios técnicos a su disposición, tiene dos caminos bien diferenciados de actuación, con un apoyo importante del uno sobre el otro.

El primero se centra en el movimiento que esta campaña puede arrancar de la calle con manifestaciones, concentraciones, reparto de información y venta de material.

Las primeras concentraciones se realizaron en la misma zona donde ya se había comenzado a construir, cortando el paso a la obra y reivindicando, mediante la lectura de varios comunicados, recogida de firmas y al son de nuestra música folk (actuación de Luétiga), la paralización inmediata de la misma. No se dejó pasar la oportunidad de concentrarse también aprovechando las celebraciones de "el Día de las Instituciones" en Puente San Miguel y "el Día de Cantabria" en Cabezón de la Sal, donde el propio presidente de la Comunidad, "Juan Hormigoechea", tuvo la ocasión de "sentir" este problema como algo más cercano. Como consecuencia

de estas acciones, varios manifestantes fueron detenidos y liberados unas horas más tarde, acusados de alteración del orden público y coacciones. Aún están esperando la sentencia judicial.

Pasado el verano las actividades a realizar se centran en la intención de sensibilizar e informar a la opinión pública mediante la recogida de firmas, reparto de pegatinas, postales y pegadas de carteles. Debido a que en estos carteles se alude a la empresa CENAVI, ésta presenta una querrela criminal contra la Plataforma acusándola de asociación ilícita y clandestina. También amenaza a los impresores y editores de los mismo. La denuncia no es admitida a trámite por el juez.



Vista de la Playa de la Arena.



A principios de 1993, una manifestación por las calles de Santander, previa a la concentración frente a la sede de CENAVI, vuelve a poner a la gente en la calle. Allí se reparte una "Carta a los Reyes Magos" en la que se acusa a Hormaechea y a CENAVI de la destrucción del litoral en Cantabria. Unos días más tarde por parte de estos "Reyes Magos" llegaba a la Diputación Regional una excavadora de juguete y una nota que decía: "para que te desfogues jugando con esta excavadora en las playas de Cantabria, en lugar de continuar destrozando el litoral con casas y excavadoras de verdad".

En el mes de febrero, la cooperación con la campaña llega desde el mismo País Vasco, donde la Coordinadora Ecologista Erreka declara que los ciudadanos vascos financian la destrucción del litoral de Cantabria al comprar casas en urbanizaciones como la de la Playa de la Arena.

El segundo camino a seguir es el de las acciones judiciales contra la urbanización de la Playa de la Arena.

En marzo del año pasado, el grupo conservacionista que iniciara la campaña, presentó una querrela contra la Comisión Regional de Urbanismo (CRU).





Esta denunciaba la falsificación de un documento público que permitía la urbanización de CENAVI en la Playa de la Arena. Como consecuencia del archivo que de ella hizo el juzgado nº5 de Santander, la Plataforma presenta un nuevo recurso ante el mismo juzgado.

En el mes de Diciembre, la Plataforma se adhiere también como acusación particular a la querrela que el médico Leopoldo Pérez de la Lastra interpuso contra el alcalde de Arnüero Jose Luis Rey Villa, por presuntos delitos de prevaricación y cohecho. Parte de la mencionada denuncia hace referencia a las ilegalidades cometidas para poder edificar en el entorno de la Playa de la Arena. Como respuesta del alcalde de Arnüero hace unas declaraciones a un periódico regional en las que afirma "estar dispuesto al diálogo con todos los colectivos sociales, incluidos los ecologistas".

Semanas más tarde se inician los primeros contactos entre representantes de la Plataforma y del Ayuntamiento de Arnüero. A una de las reuniones mantenidas, también acudieron los propietarios de los terrenos afectados.



## LA PRESA DEL PAS

En la primavera de 1992 el Ayto. de Santander sorprendió a la Opinión Pública de esta región, con su decisión tomada en un Pleno, de exhortar a la Administración Central a la creación de un pantano artificial en el valle del Pas. Ante la perplejidad de quienes componemos el movimiento ecologista en Cantabria, el Ayto. de Santander, apoyado por el Ejecutivo cántabro y algunos Aytos. de la zona, aduce como justificación de tal postura, futuras necesidades de abastecimiento de la población de Santander capital y todo el área de la Bahía. Al tiempo, buscando esos apoyos que luego obtuvo de municipios ribereños del río Pas, dijeron que la construcción de una presa en el mencionado río, solucionaría los frecuentes problemas de desbordamientos y avenidas que aquejan a la cuenca. Una obra de gran envergadura como la que presentan las características técnicas y las exigencias económicas para la construcción de un embalse, no podía ser abordada por un presupuesto supeditado a lo local, ni por una economía en bancarrota como la de la Diputación de Cantabria. Toda vez que las competencias en Obras Públicas están transferidas a la Consejería pertinente, son sólo -y bastantes- los inconvenientes de índole económica, los que han obligado a los mecenas habituales de la hormigonera y el grijo, a pedir ayuda a Madrid.

En la última "Memoria de la Confederación Hidrográfica del Norte" se recoge ya el proyecto de este embalse, amén de otro en el río Pisueña, pero de una manera abstracta y sin detallar. Por lo que hemos podido colegir, la altura



del dique estaría en torno a los 55 mts. sobre el cauce. La longitud que alcanzarían las aguas estancadas desde la cabecera a la cola estaría en torno a los 3 km, y el volumen de agua embalsada al 100 % de su capacidad se situaría en los 15,2 Hm. La superficie anegada sería de una 82 Has. Como puede apreciarse por cualquiera que esté mínimamente iniciado en la materia, se trata de un embalse mediano, pero suficiente para que su situación estratégica -en mitad de la Vega de Pas, entre los pueblos de Guzparras y Candolfá-, el hecho de ocupar las tierras más fértiles del valle, y el deshaucio a que se obligaría aproximadamente a un centenar de vecinos, ancianos en su mayoría, convierten a este proyecto, si es que finalmente se lleva a cabo, en un mazazo insoportable a unas formas de vida tradicionales de nuestra Cantabria rural, que amenazadas y agredidas por una falsa modernidad que las humilla, una carencia total de inversiones públicas que permitan el mantenimiento de los usos tradicionales sin menoscabo de su poder adquisitivo y de su dignidad, sólo necesitan ya este tiro de gracia para desaparecer definitivamente e ingresar en el mundo de los recuerdos.

Distintas asociaciones ecologistas, políticas, sindicales, y otros colectivos ciudadanos, entre los que



NO QUEREMOS LA PRESA DEL PAS



nos encontramos el COLECTIVO ECOLOGISTA EL TENTIRUJO, hemos compuesto una Asamblea contra la Presa del Pas.

Hay que saber que las justificaciones aducidas para la construcción de este embalse se caen solas. La población de las localidades que circundan la Bahía de Santander no va a doblarse en un plazo, de 10 años, ni de 20, ni de 50. Cualquiera puede darse cuenta, sin ser ningún experto, sino solo un ciudadano de a pie, que esas previsiones son estúpidas e interesadas. Dada la actual situación de recesión económica y las expectativas para un futuro a corto y medio plazo, lo razonable es que la población en el espacio mencionado se mantenga. En cuanto a las avenidas e inundaciones, podemos decir que, para evitar sus consecuencias, han sido muchos los métodos artificiales ensayados -canalizaciones, escolleras, presas de labio, etc- y ninguno ha dado otro resultado que no haya sido la repetición y multiplicación de los males que pretendían evitar. No se construya, ni se habiten las vegas de inundación, repuéblense de árboles las cabeceras y sus márgenes, respétese el trazado de meandros y vueltas que el río ha diseñado a lo largo de muchos años, y verán como los efectos perniciosos de los fenómenos naturales se aminoran considerablemente, o incluso, desaparecen. Pero tengan por seguro que pretender que desaparezcan las avenidas fluviales y las inundaciones resulta tan imposible como allanar las cuestas. En el caso concreto que nos ocupa esta presa no solucionaría nada pues el río causante de estos problemas cauce abajo, es el Magdalena, que baja del puerto del Escudo, y sus aguas no serían recogidas

por este embalse.

La otra clave para comprender el asunto en su globalidad, no podía ser otra más que el dinero. Cantabria es una de las regiones españolas más ricas en acuíferos subterráneos, es decir, en capacidad de agua embalsada y disponible con solo perforar la superficie. La Asamblea contra la Presa del Pas defiende que la utilización de estos recursos es la mejor, aunque no la única, solución al problema del abastecimiento de agua a las poblaciones ribereñas de la Bahía de Santander. Basados en informes serios y rigurosos del Instituto Tecnológico y Geominero de España, y de otros organismos de la más absoluta solvencia podemos asegurar, sin ninguna duda, que el aprovechamiento de las aguas subterráneas, es la solución racional y económica que demanda el problema planteado. El presupuesto estimado para la realización de la presa es de unos 8.000 millones de pesetas a fecha del 92. El precio de la perforación de un pozo de bombeo está sobre los 8 millones de pesetas. Teniendo en cuenta que ya hay algunos perforados, y que estuvieron en servicio durante las sequías del 85 y del 87, la Asamblea estima que con unos 200 millones de pesetas se resolvería el abastecimiento de agua mediante pozos. La corrupción siembra y cubre con su paraguas protector negocios infames, que bajo la pretendidamente benéfica actuación en bien del común de los ciudadanos, solo ocultan la trampa, la injusticia, y el enriquecimiento vertiginoso de unas minorías que aun después de haberlos engañado, consiguen mantener la confianza de los estafados: Los pasiegos, los cántabros, y los españoles en general.



## BAJADA DEL EBRO

Habiendo sido hechas públicas las directrices de los Planes Hidrológicos de Cuencas por parte del gobierno de la Nación en el invierno del 92, y que comentamos en artículo aparte, diversos colectivos ecologistas de las regiones por las que atraviesa el Ebro, decidimos unificar nuestros esfuerzos cara a la organización de una bajada ecológica del río Ebro. Asumida por los diferentes grupos representativos de Cataluña, Aragón, Navarra, La Rioja, País Vasco, Burgos y Cantabria, la iniciativa de AEDENAT-Ecofontaneros de Zaragoza, y centralizándose en esta plaza la coordinación de las acciones a desarrollar, diversas reuniones, en dos de las cuales en el mes de mayo participaron miembros de nuestro grupo, dieron como fruto el proyecto consistente en recorrer el Ebro a bordo de un catamarán, que iba a ser el emblema de la travesía. Al tiempo, ésta estaría acompañada en su recorrido por piraguas y otras embarcaciones, y por ciclistas haciendo el trayecto por rutas lo más próximas al cauce del río. La bajada se dividió en 18 etapas desde el 1 al 18 de junio de 1993.

A lo largo de la bajada se irían denunciando en cada localidad atravesada las diversas agresiones sufridas por el río, tales como vertidos, proyectos de presas, trasvases, contaminación, etc; acompañadas estas denuncias de las correspondientes soluciones que los ecologistas propugnamos (ver artículo acerca del Plan Hidrológico).

Al Colectivo Ecologista el Tentirujo nos correspondió organizar la primera etapa, discurriente entre Fontibre y Polientes, y durante las jornadas previas a esta fecha desarrollamos una frenética actividad contactando con los Ayuntamientos de Reinosa y Valderredible a fin de procurar alojamiento a los participantes en el descenso



y a sus vehículos -bicicletas y piraguas-. Apariciones en los medios de comunicación para divulgar el evento, pegadas de carteles anunciadores, venta de material propagandístico, búsqueda de rutas para los ciclistas, confección de pancartas alusivas a los problemas locales del Ebro...

Finalmente, la víspera del inicio de la bajada



recibimos a los primeros participantes y les alojamos en el polideportivo municipal, agasajandoles con una pequeña fiesta de bienvenida. A primera hora de la mañana del 1 de julio los ciclistas iniciaron el descenso desde Fontibre y en Horna la "Dragona Iberia", nombre del catamarán emblema de la bajada, fue botada en la que sería su primera singladura por las aguas del pantano del Ebro, desembocando en Arroyo a media tarde. Entre ciclistas, palistas y tripulantes del catamarán arribamos más de medio centenar de participantes en esta primera etapa a Polientes al caer la noche sin incidentes dignos de mención, y sirviendo para conocernos mejor los ecologistas de las diversas regiones que atraviesa el Ebro.

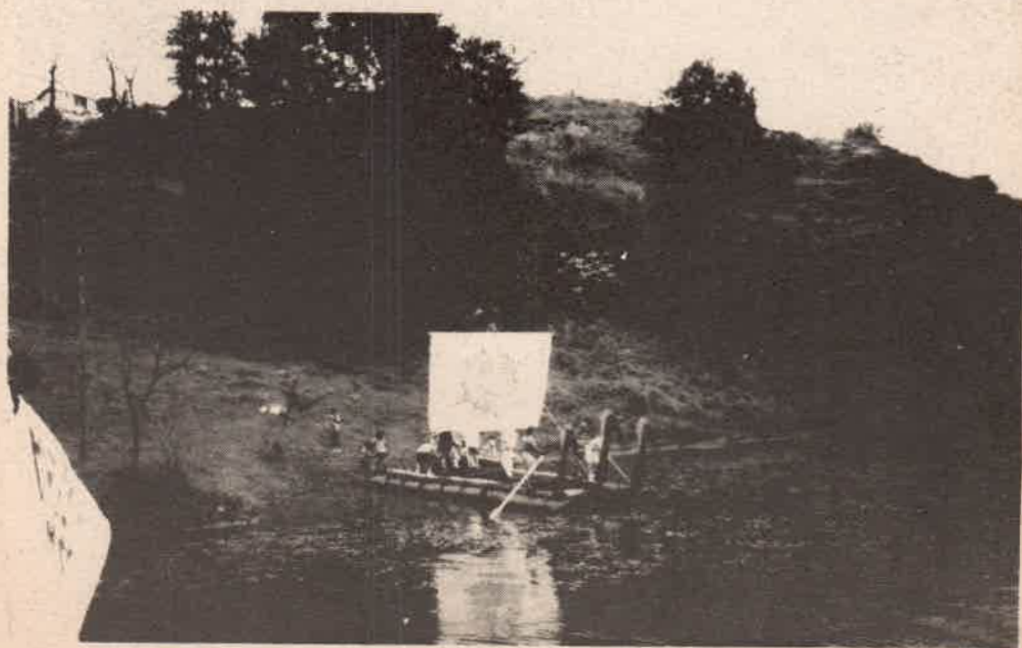

## CENSO DE LA CIGÜEÑA BLANCA

EN CANTABRIA - 1993

Como consecuencia del descenso que sufrió la población de cigüeña blanca durante las últimas décadas en Europa y, por tanto, también en Cantabria, surgió una preocupación que se tradujo en una campaña en favor de su protección. A la vez nos propusimos hacer un seguimiento, cuyo fruto ha sido la elaboración de distintos censos realizados en los últimos años y reflejados en los anteriores números de nuestra revista ANJANA.

Fieles a nuestra cita nos encontramos con la buena noticia de que la población ha aumentado significativamente.

En el seguimiento de este año cabe destacar:

\* El número de nidos ocupados ha pasado de los 48 en el año 1991 a los 68 actuales. Este aumento se ha debido casi exclusivamente al registrado en las colonias de Reinosilla y Villaescusa, manteniéndose en el resto de los lugares estable.

\* La tasa de reproducción de este año se puede considerar de muy buena alcanzando una media próxima a los dos pollos por pareja.

\* No todas son buenas noticias, pues en la ermita de la Virgen de las Nieves se contabilizó un nido ocupado por una sola cigüeña, y en una posterior visita nos encontramos con la desagradable sorpresa de que tanto la cigüeña como el nido habían desaparecido, sin que sepamos hasta la fecha la causa. En Celada se derribó el nido que allí existía. Asimismo hay que lamentar el abandono del único nido ocupado



hasta la fecha en Orzales.

\* Otro hecho ocurrido fue el derribo de un nido con pollos en Villacantid a causa del viento, a consecuencia del cual uno de los dos pollos murió , y el otro quedó herido, siendo recogido a tiempo para salvarle debido a su inmadurez, por miembros de nuestro grupo.

Dichas personas trataron de que el Servicio de Montes de la Consejería de Agricultura y Ganadería se hiciera cargo del pollo al tratarse de una especie en regresión, haciéndoles caso omiso y viéndose obligados a cuidarle por sus propios medios, atenciones que han dado su fruto, y actualmente se encuentra en libertad.

\* Una vez más os hacemos un llamamiento para que nos informéis sobre la localización de algún nido no contabilizado o de cualquier otro acontecimiento con respecto al tema.



<u>UBICACION</u>	<u>ESTADO</u>	<u>SOPORTE</u>	<u>NIDOS OCUPADOS</u>	<u>NUMERO DE POLLOS</u>
<u>CAMPOO DE YUSO</u>				
La Población	Bueno	Olmo	1	4
Lanchares	Bueno	Iglesia	1	2
Bustamante	Buenos	Robles	23	39
Orzales	Abandonado	Chopo	0	0
Monegro	Bueno	Chopo	1	2
<u>ENMEDIO</u>				
Horna	Bueno	Roble	1	1
Villafría	Bueno	Roble	1	2
Villaescusa	Bueno	Chopos	19	32
Matamorosa	Bueno	Chopo	1	0
<u>CAMPOO DE SUSO</u>				
Celada de los				
Calderones	Derrribados	Ermita-Roble	0	0
Proaño	Bueno	Roble	1	2
Espinilla	Bueno	Roble	1	2
Barrio	Bueno	Roble	1	2
Villacantid	Bueno	Roble	1	3
Izara	Bueno	Fresno	1	2
<u>VALDEOLEA</u>				
Reinosilla	Bueno	Olmo-Robles	12	28
Quintana	Bueno	Roble	1	2
Castrillo				
del Haya	Buenc	Roble	1	3
Cuena	Regular	Roble	1	0



¡PERO, QUE ES ESTO, HUGO!

UN JUEGO QUE ME HE INVENTADO YO  
LO LLAMO 'EL AMAZONAS'



EN CADA BOLSA HAY ESPECIES, ORDEN, SUBORDEN, CLASE, FAMILIA. VAS SACANDO

¿UN JUEGO DIDACTICO?

UN JUEGO



¿ CUANDO TE COINCIDEN, ZAS, TACHAS EL BICHO DE LA LISTA. EL QUE EXTINGUE MAS, GANA

¿UN JUEGO MACABRO

UN JUEGO ¿JUEGAS?

JUEGO



¡GUAY! ARTHROPODA, ORDEN COLEOPTERA, SUBORDEN POLYPHAGA, FAMILIA SCARABAIIDAE ¡ACABO DE EXTINGUIR AL ESCARBAJO PELOTERO! UNO A CERO



¡YO! CHORDATA, CLASE REPTILIA, ORDEN SQUAMATA, FAMILIA TEIIDAE ¡ZAS, DE UN PLUMAZO ACABO CON LA LAGARTIJA DEL TEIDE. UNO A UNO!



¡YO, OTRA VEZ YO! CORDADOS, CLASE MAMMALIA, ORDEN PRIMATES, SUBORDEN ANTHROPOIDEA, FAMILIA...

¡EEH, PARA, PARA, ES NULO!

¿POR QUE?



¡NO VALE, NO PODEMOS EXTINGUIR NOS A NOSOTROS MISMOS!

¿¡AH, NO!?

NO, SE ACABARIA EL JUEGO



## LA SUPERVIVENCIA DEL LOBO EN PELIGRO

A lo largo de los primeros meses de este 1993 han sido frecuentes en Cantabria las batidas a la caza del lobo en comarcas como Liébana, Polaciones, Valderredible y Soba. Con frecuencia estas batidas han estado compuestas de manera mixta por miembros de la guardería del Servicio de Montes de la Diputación Regional, y vecinos de los pueblos de las comarcas nombradas. Según las informaciones aparecidas en la prensa regional, el número de ejemplares abatidos puede estar en torno a seis u ocho. En la Consejería de Ganadería en Santander, no saben nada. Los periódicos no publican nuestras cartas de protesta. El secretismo oficial nos lleva a pensar que las batidas son más, y que los ejemplares abatidos también.

Desde hace ya muchos años los ecologistas no estamos de acuerdo con este estado de las cosas. Los lobos, aparte de ser animales emblemáticos de la fauna cantábrica, como el oso o el urogallo, también cumple una función importantísima dentro de la cadena trófica por estos lares. Fruto de los esfuerzos ecologistas en defensa de esta especie, fue incluida en el Convenio de Berna. Pese a estar ratificado por nuestro país, ni la administración central ni las autonómicas han hecho intentos reales por cumplirlo en la práctica. En la mayor parte de las comunidades autónomas -en la nuestra también- existe un decreto que regula las indemnizaciones a los ganaderos de los daños que en sus haciendas cause la fauna salvaje. no obstante este es papel mojado por varios motivos:



Falta voluntad política para llevarlo a la práctica, las partidas económicas destinadas al pago de estas indemnizaciones se desvían para otros fines dado el caos económico-administrativo de las últimas administraciones cántabras, cuando se pagan se hace tarde y mal, y esto último es consecuencia de la falta de personal, medios técnicos y orientación con que cuenta la guardería del Servicio de Montes, confundida acerca de si debe estar a favor de la naturaleza o en contra.

Nosotros, el COLECTIVO ECOLOGISTA EL TENTIRUJO, nos sumamos a la apreciación que del lobo ibérico se hizo en el I ENCUENTRO NACIONAL SOBRE EL ESTUDIO Y PROBLEMÁTICA DEL LOBO IBERICO, considerando asimismo, los valores mítico, simbólico, científico, ecológico, educacional, cultural, estético e intrínseco, que éste atesora.

Mítico, pues es fuente de leyendas registradas en nuestra tradición oral, inspirador de historias para algunos de nuestros literatos como J. M. de Pereda y Manuel Llano. Simbólico, en cuanto que junto a otros mamíferos como el oso, la nutria, el rebeco... ha dotado de personalidad singular la vida animal de las montañas cántabras, diferenciándolas bien del resto de las cordilleras hispanas. Científico y ecológico, porque contribuye decisivamente a regular la cantidad y calidad de los herbívoros que componen su dieta, eliminando a los más débiles o enfermos, e impidiendo que se multipliquen desproporcionadamente porque con su presencia contribuyen a la diversidad biológica, que los ecologistas consideramos que es el único equilibrio posible para

la supervivencia de los seres humanos, Educacional y cultural, ya que de un modo u otro la silueta psicológica del perfil lobuno está presente desde muy pronto en el universo cultural occidental, desde sentencias latinas, hasta fábulas de nuestros autores clásicos y modernos, pasando por una presencia permanente en conversaciones de la vida diaria, quizá con esa aureola falsamente endosada de ser, que de algún modo presenta lo negativo y los comportamientos. El valor estético de su animalidad salvaje, de su elasticidad que compite con la felina, de su imagen de solitario contra todos, de la fijeza de su mirada, y el misterio de la expresión de su rostro, de lo atractivo de su presencia para el enamorado del bosque.

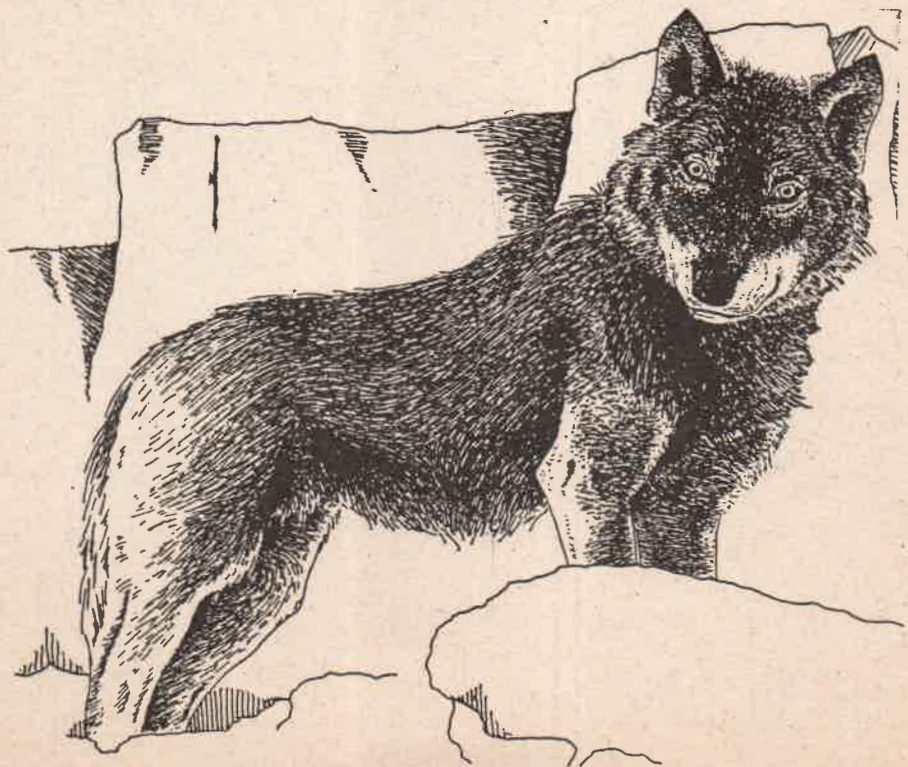











de por su inutilidad ya que una carretera situada a esa altitud permanecería gran parte del año intransitable.

A ver si se dan cuenta los burócratas de Bruselas que los Fondos Europeos están destrozando nuestro medio ambiente. Exigimos que desde la Comunidad Europea haya más rigor en el reparto de estos fondos y más preocupación en el seguimiento del destino final de los mismos.

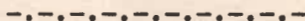
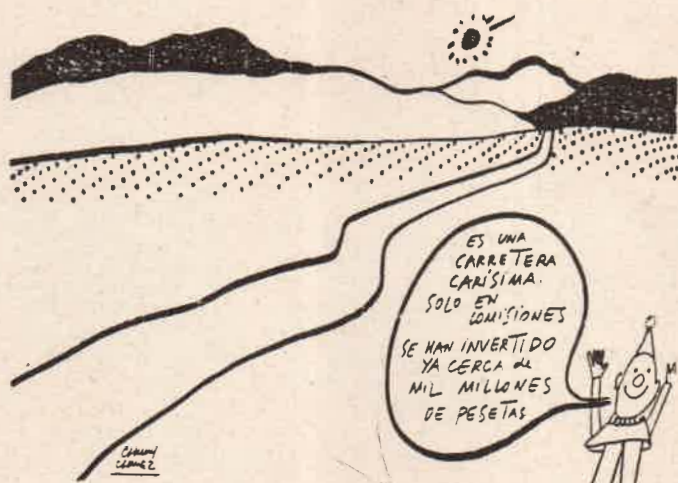

Por cuarta vez, a instancias del Ayuntamiento de Enmedio, la Confederación Hidrográfica del Ebro ha vuelto a realizar obras de canalización en las márgenes del Híjar a su paso por ese municipio. Además tienen programado llevarlas a cabo también en el tramo que discurre por Campoo de Suso. Dichas obras consisten en el levantamiento de escolleras de piedra que producen el destrozo de la vegetación de ribera y de los fondos fluviales. Nuestro







# Árboles de Cantabria

## El Manzano silvestre

MANZANO SILVESTRE (Malus sylvestris )

Arbol o arbusto de pequeño porte suele alcanzar de unos 5 a unos 10 metros de altura. Autóctono de toda Europa, nunca forma grandes poblaciones, lo podemos encontrar como orlas o setos de bosque, normalmente robledales allí donde los suelos son húmedos, profundos y ricos en sustancias nutritivas.

La copa es densa baja o abovedada, con muchas ramas espinosas y retorcidas que se asientan sobre un tronco corto. La corteza pardusca o pardo-grisácea, va resquebrajándose, ya desde los ejemplares jóvenes, en numerosas endiduras y escamas de forma cuadrada.

Las hojas son de disposición alterna, con forma acuada, de base redondeada extremo puntiagudo y márgenes dentados. El haz presenta un color verde mate y el envés más claro, generalmente con escasa pubescencia (cubierta



de pelo fino y suave).

Presenta flores pequeñas, con cinco pétalos blancos o ligeramente manchados de rosa, particularmente la cara externa, dispuestas en racimos que salen de ramitas cortas, tiene numerosos estambres y los ovarios soldados en la base.

Los frutos (manzanas), de forma gleeular son de un verde amarillento y al madurar adquiere tonalidades rojizas. En nuestra comarca se las denomina comúnmente MELLAS, MAILLAS o MAILAS y son demasiado agrias para ser consumidas crudas. Es frecuente debido a esto, su utilización para hacer dulces y mermeladas, así como para la elaboración de licores artesanales.

Su madera es dura y fuerte, de grano fino y color pardo-rojizo. Se suele aprovechar para hacer tallas ornamentales y mangos de mazos.

Es el manzano silvestre el progenitor de muchas de las clases de manzanos cultivados que existen, suelen plantarse como un patrón sobre el que se realizan injertos para mejorar la calidad de las manzanas.

