



LA FABRICA

Boletín Informativo de la Fábrica de Barreda de Solvay & Cie.



NOVIEMBRE
1961

AÑO VII-N.º 77

Solvay

¡Navidad!

Todos los años la llegada de la Navidad remoja la intimidad de los hogares, revive los afectos y parece empañar el insano egoísmo que domina a la humanidad de nuestro tiempo.

El amor que Cristo predicó en la tierra trata de hacerlo desaparecer la miseria humana. El odio pretende enseñorearse del mundo; y naciones, pueblos y razas, olvidados de El, y de su divina doctrina vuelven la espalda a la humildad y manotean, rencorosos, la fraternidad.

La Navidad, aunque no sea más que individualmente, nos viene a recordar el maravilloso sacrificio de Dios hecho hombre para redimirnos y pedirnos nos amemos los unos a los otros.

Para mal nuestro, muy pocos son los que cumplen el mandato. El mundo es un inmenso generador de celos y malquerencias.

En esta agria escena de intranquilidades, zozobras y miedo, una vez más la felicitación pascual que os enviamos todos los años, adquiere más sinceridad y mejores deseos. Es la felicitación de ayer y será la de mañana, la de siempre:

QUE LA PAZ DE DIOS SEA CON TODOS

La Portada es . . .

Una acuarela, continuación de la de nuestro número anterior, en la que Olivé, plasmó otra parte de nuestras instalaciones.



Jurado de Empresa

REUNION MENSUAL

Se celebró el día 17, la presidió el Presidente suplente, señor Calzada, y estaban presentes, además del Secretario, señor Enríquez, los Vocales don Victoriano Gutiérrez García, don Manuel Salas García, don Francisco Alvarez del Manzano, don José Pereda Cacho, don Angel Feijoo Ortega, don Napol Calderón Real, don Marcelo Pisano Llacer, don Nicanor Herrera Escalante, don Andrés Iglesias Quintana, don Francisco Salas García y don Fidel Díaz Castillo.

Fué leída, y aprobada, el acta anterior.

SEGURIDAD E HIGIENE

El Secretario dió cuenta de lo tratado en la reunión de la Comisión, que fué:

Revisión de cinco cuestionarios de accidentes del mes de Octubre.

Informe sobre el índice de frecuencia que ha sido, en el mes de Octubre, de 9 personal obrero y 7 de obreros más empleados, (por 39 y 32, respectivamente, del mes anterior).

Resolución de 38 fichas en el tablero de actividad, de las cuales 10 corresponden a lugares de trabajo, 6 a instalaciones eléctricas, 1 a barandillas, 9 a defensas, 5 a escaleras, 4 a lugares de tránsito, 1 a losas y alcantarillas y 2 a varios.

Informe sobre los ruegos y propuestas del mes anterior, todas las cuales se hallan en curso de resolución.

Ruegos y sugerencias de los Vocales referentes a las viviendas del barrio de Quintana, carro rodante de la Sala de Máquinas, ropa del personal que trabaja en la descarga de fuel-oil y en las carretillas Fenwick, botas de agua para uso de diversos servicios y transportador de sosa de la empaquetadora.

PLUS FAMILIAR

Confirmación de los acuerdos de esta Comisión, accediendo a la concesión de puntos hecha a don Manuel Gárate Galdós, de Generadares, por su madre política; a doña Constantina Murillo Bueno, del servicio de Limpieza, por su madre; y a doña Pilar Brevers, del servicio de Mecanografía, por su esposo.

ASUNTOS DIVERSOS

El Jefe de la Cooperativa, Vocal al mismo tiempo del Jurado, informó a sus compañeros de Jurado sobre las actividades de la misma.

Los Vocales de la Comisión del Comedor, informaron también sobre su buen funcionamiento y sobre ampliación de servicios. La presidencia reiteró que todo lo relativo a comidas es función de la Comisión, y de los productores que hacen allí las mismas.

Se designó al Vocal don Germán Cabiellas de Cos para cubrir la vacante de Vocal en la Mutualidad Laboral de Industrias Químicas.

Se leyó informe de dos Vocales acerca de las viviendas del barrio de Quintana.

RECLAMACIONES DEL PERSONAL

No se presentó ninguna. En cuanto a las dos pendientes de resolución, en la referente a la Preparación Mecánica de la Cantera, los Vocales determinaron que no ha lugar a lo solicitado por los reclamantes y en la de Primas del mismo servicio, proponen a los interesados deleguen en tres de ellos para aclarar ante el Jurado la base y forma de su petición.

FONDO DE AYUDA AL PERSONAL

El Secretario dió cuenta de haberse efectuado el pago de las ayudas concedidas en el mes anterior por un total de 15.775 pesetas.

Para este mes de Noviembre fueron acordadas las siguientes: A los enfermos de más de dos meses, don Manuel Pérez Rodríguez, don Pedro Mario López, don Bernardino Valle Gutiérrez, don Amador García Rebolledo, don Saturnino Pereda Puente, don Julio Rodríguez Sánchez, don Julio Argumosa Noval, don Antonio Arenal Presmanes, don Felipe Aragón Mediavilla, don Avelino Coz San Miguel, don Jacinto Malagón Hoyo, don Ramón Peláez Montes, don Román Antonio Gutiérrez Sámano, don Florentino Gutiérrez Gómez, don Eliseo Maray Gutiérrez, don Alfredo Landeras Herrera, don Baldomero Celis Pardo y don Nicolás Felices González, por un total de 8.800 pesetas.

A los enfermos crónicos, don Simón García Pablo, don Alvaro Oreña Manterola, don Fermín Pila Sáiz, don Máximo Haro Diestro, don Manuel Gándara Samperio, don José San Emeterio Castañeda, don Manuel Herbosa Sánchez, don Víctor Haro González, don Francisco Cruz Balbontín y don Julio Gutiérrez Pérez, por un total de 5.975 pesetas.

Y las de carácter extraordinario a don Ramón Peláez Montes, don Vicente Velarde Gómez, don Miguel García Fernández, don Fernando Martínez Gómez, don Pedro Tresgallo Gandiaga y don Eladio Fernández Gutiérrez, por 12.800 pesetas en total.

En junto suman estas ayudas 27.575 pesetas.

RUEGOS Y PREGUNTAS

Los Vocales formularon ruegos y solicitaron informes respecto al servicio de practicante en Sondeos, ropa antiácida del personal de U.E., mejora de la marquesina del despacho de Expediciones y vigilancia de los garajes exteriores de bicicletas.



NUESTRA DEMOGRAFIA

Nacimientos

Estos son los registrados en el mes de Noviembre.
Una niña, Margarita, hija de los esposos don Admirable López Ortiz, empleado de Oficinas, y doña Pilar Martín Pérez.

Una niña, María Lourdes, hija de los esposos don Manuel García Diestro, del servicio de Manutenciones, y doña Ascensión García Diestro.

Una niña, María, hija de los esposos don José María Trugeda Miguel, empleado del servicio de Compras, y doña Avelina Escudero Sáinz.

Una niña, Inés, hija de los esposos don Francisco Eloy Peña Herrera, del servicio de Generadores, y doña María del Carmen Onandía Aquiso.

Un niño, Valentín, hijo de los esposos don Antonio Rodríguez Martínez, del servicio de Sondeos, y doña Antonia Ruiz Díaz.

Un niño, Bienvenido, hijo de los esposos don Pedro Mario López Fernández, del servicio de Cantera, y doña Celestina Gómez Gómez,

Una niña, María Josefa, hija de los esposos don Bautista Gómez García, del servicio de Manutenciones, y de doña Josefa Argumosa Rodil.

Una niña, Isabel Rosario, hija de los esposos don Miguel Celis Gutiérrez, del servicio de Tuberías, y doña Julia Díaz Fernández.

Un niño, Manuel Angel, hijo de los esposos don Nemesio Angel Cuevas Gutiérrez, del servicio de Generadores, y doña Dolores Alonso González.

Un niño, Hilario, hijo de los esposos don Luis Crespo Gómez, del servicio de Generadores, y doña Francisca Sáiz García.

Una niña, María Asunción, hija de los esposos don

Alfredo Trueba Polanco, del servicio de Ajuste, y doña Asunción Ruiz González.

Nuestra enhorabuena a todos estos matrimonios.

Matrimonios

En el mes de Noviembre han contraído matrimonio los siguientes compañeros:

Don Gabriel Campos Nombela, empleado del servicio de IBM, con la señorita M.^a Dolores Bascañana Rodríguez.

Don Luis Moralejo Tresgallo, del servicio de Sondeos, con la señorita Amelia Prieto Sáiz.

Don José Antonio de la Riva Fernández, del servicio de M. y C., con la señorita Marina Torreira y Leal.

Don Martín Cuevas Huelga, del servicio Eléctrico, con la señorita Joaquina Carmen Cacho Sánchez.

Don Carlos Ruiz Hoyuela, del servicio de C.B., con la señorita Ramona Gutiérrez Alonso.

Don Angel Garayalde y Beltrán de Heredia, del servicio de U.E., con la señorita Josefina Gómez García.

Nuestra felicitación.

Defunciones

Testimoniamos nuestra sentida condolencia a los compañeros: don Alfredo Herrán Ruiz, de Medidas y Control; don Angel (de Embalaje), don Julio (Generadores), don Manuel y don Florentino (de Calderería), Cuevas Rodríguez y al doctor Azofra, por el fallecimiento de sus respectivas madres.

También hacemos presente nuestro pésame a don Fidel Ramos Sáiz (de Reparaciones); don Manuel Haya Ocamina (Carbonato); don Fermín Calderón Real (Cantera) y don Eloy; don Cosme, don Valentín y don Fermín Tresgallo Corona, con el triste motivo de la muerte de sus respectivos padres.

GALERIA DE VETERANOS



GERARDO DIAZ HERRERA
45 años (Calderería)

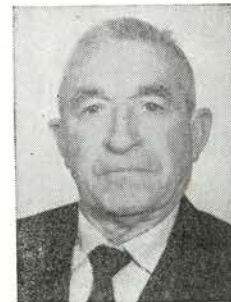

J. ANTONIO LOPEZ CALDERON
40 años (Manutenciones)



LA FABRICA *por dentro.*

Movimiento de Personal

ALTAS: Don Pelayo Gutiérrez González y don Venancio Carcedo Sáiz, Ingenieros Industriales.

Sean bienvenidos.

BAJAS: No hubo.

Servicio Militar

Se ha incorporado al Servicio Militar, don Esteban Trueba Polanco, del servicio de Ajuste.

Aniversarios

En este mes de Noviembre han cumplido años de servicios en la Empresa:

30 años, don Domingo Rodríguez Martínez, del servicio de Albañiles.

45 años, don Jerónimo Huelga García, de Barros y Diques.

A ambos nuestra admiración por su laboriosidad y constancia.

Obras

Las más importantes comenzadas en el mes de Noviembre han sido:

Montaje nuevas Bombas para agua debicarbonatada.

Desplazamiento del RS-LFR n.º 2 a su nuevo emplazamiento.

Demolición parte edificio T. A. T. p/construcción edificio nueva instalación de Cloro Líquido.

Construcción de un nuevo RS-SA.

Montaje depósito y bombas en U. E. para aguas condensadas.

Reparación del Puente Rodante n.º 3 del Embalaje.

Diversidades

Hemos tenido el gusto de saludar, de nuevo en Barreda, a nuestro Director General, señor Verhas, así como a los señores Coremans, del Servicio de Control de la Administración Central, que visitó también las Minas de Lieres; Martin, Director de Construcciones; Jaidoul. Ingeniero Principal del Servicio Eléctrico; Christiaens, Ingeniero de la Dirección Central Técnica; Le-sabarce, Ingeniero Principal de la fábrica de Dombasle (Francia); Menart, Ingeniero de dicha fábrica, y Van Cauwelaert.

Coincidiendo con estas visitas, estuvo igualmente unos días entre nosotros, el señor Tourtchine, Ingeniero Jefe del Servicio Técnico de la Dirección General.

A Madrid, para asistir a unas reuniones de los Servicios de Compras, se desplazaron unos días los Sres. Lacreuse, Welters, Cagigas (José) y Suero.

Acompañado de su esposa, ha salido para Tavaux (Francia), el Ingeniero Sr. Ruesga. Los señores de Ruesga pasarán una larga temporada en el país vecino, donde les deseamos una grata estancia.

HISPAVIC

Regresaron, de Madrid, el señor Frederic, y de Barcelona, el señor Moral, después de una breve estancia en dichas capitales.

El Título de Familia Numerosa

Es familia numerosa toda aquella compuesta por el cabeza, el cónyuge (si le hay) y cuatro o más hijos legítimos, o legitimados, solteros, menores de 21 años o mayores incapacitados para el trabajo.

También se computan los hijos que rebasen los 21 años y se encuentren cursando estudios en cualquier Centro de Enseñanza, incluso en período de formación profesional. En este caso no deberán tener ingresos superiores a 6.000 pesetas anuales y no pasar de los 23 años si son varones y de los 25 si son mujeres.

Existen tres clases de familias numerosas:

Primera categoría: las de cuatro a siete hijos.

Segunda categoría: las de ocho a once hijos.

Categoría de honor: las de doce o más hijos.

El Título de familia numerosa, que es concedido a petición de todos aquellos que reúnan las condiciones exigidas, tienen validez de un año, contado a partir de la fecha de su expedición y su renovación habrá de ser solicitada, anualmente, un mes antes de su vencimiento.

Los beneficios que el Título reporta

Los titulares de Familia Numerosa disfrutarán de beneficios económicos en:

Estudios: los beneficiarios disfrutarán de exención total de los derechos de matrícula cuando se pertenezca a la segunda categoría y de la bonificación del cincuenta por ciento cuando se sea de primera.

En Viajes: la primera categoría tendrá un descuento del 20 por ciento y la de segunda del 40, en todos los billetes.

En Impuestos Fiscales: gozan de exención total las familias de primera categoría cuyo jefe tenga ingresos que no sobrepasen las 60.000 ptas. y de reducción del 50 % los que ingresen entre este tope y 150.000. En segunda categoría la exención en total alcanza de 0 a 200.000 pesetas.

En Asistencia Sanitaria: además de turno de preferencia para el ingreso, tendrán derecho a una reducción del 20 % en las tarifas correspondientes a los gastos de estancia y manutención y derechos sanitarios.

Y por fin, en adjudicación de viviendas protegidas, destinos, y colonización, serán favorecidos con un turno de preferencia sin perjuicio de lo establecido para cada caso, por la legislación vigente.

RINCON DE HISPAVIC

Con el fin de estudiar «in situ» el plan de ampliaciones de la fábrica, se ha reunido en Torrelavega, el día 11 de los corrientes, el Consejo de Administración de «Hispanic Industrial».

A la reunión asistieron los señores Thiebaut, Presidente; Verhas, Consejero-Delegado; Kinder, Director-Gerente; y los Consejeros señores Fowler, Capelo, López, Vega Seoane y Piron, todos los cuales visitaron la fábrica, con un tiempo realmente inclemente, acompañados por los señores Frederic y Ruesga.

Nuestros distinguidos visitantes marcharon muy complacidos de esta visita y al final de la misma fueron obsequiados con un almuerzo, al que asistió también el señor García-Nuevo.



De izquierda a derecha: señores Verhas, Frederic, Vega de Seoane, Fowler, Capelo, Thiebaut, Kinder, López, Piron y Ruesga,

MAGIA BLANCA

Con este sugestivo título nos llegó una película realizada por encargo de nuestra Administración Central, y en la que con exacta técnica y profusión de detalles, han sido recogidas algunas escenas de las fabricaciones Solvay y de las instalaciones y obras sociales y de recreo de nuestra Sociedad.

Las salinas de Born con toda su grandiosidad; las canteras de unas de nuestras fábricas —hermanas gemelas de otras muchas—, las fábricas de Jemeppe, Dombasle, Tavaux, Rosignano, etc., han aportado retazos de sus instalaciones al objetivo del tomavistas, para hacer posible esta película que hace historia de la fabricación de sosa desde el primitivismo de la calcinación de las algas marinas hasta el triunfo en el mundo del procedimiento de los hermanos Solvay, para llegar a las complejas y múltiples producciones de la Sociedad en estos últimos años.

En la Facultad de Ciencias de Valladolid, lugar que gozó de la proyección, en nuestro Cinema —en dos ocasiones— en la Cámara de Comercio de Santander y en el local de la Sindical de Torrelavega, la «Magia Blanca» arrancó aplausos y murmullos de entusiasmo en cada ocasión en que fué pasada por la pantalla.

La proyección verificada en Santander se vió honrada con la presencia de su Ilma. el Sr. Obispo, de los Excelentísimos señores Gobernadores Civil y Militar, de las altas autoridades provinciales y de numerosísimos directores de Organismo Oficiales y Empresas enclavadas en la provincia.

LA HOJA Y EL CARACOL

Como era de esperar, el concurso fotográfico sugerido por don José Martín Lanuza, en representación de "La Urbana y El Sena", ha constituido un gran éxito al ser llevado a la práctica por nuestra Agrupación de Fotografía.

Todos los componentes de ésta han trabajado dura y brillantemente, aportando originales valiosos que en fecha próxima del mes de Diciembre serán expuestos en el Casino.

PROHIBICION

Parecía inevitable que ocurriera y así ha sido. La Junta Directiva del Casino nos remite esta nota con el fin de que la hagamos pública.

«En reunión celebrada el 12 del corriente por esta Junta Directiva, se ha tomado el acuerdo de que a

partir del 1 de Enero de 1962, queda prohibida la entrada en el Casino de todos los menores de 16 años aún en el caso de que vayan acompañados por sus padres. Con harta contrariedad, esta Junta se ve obligada a tomar tan tajante, y lamentable decisión, ante la reiterada desatención a las constantes indicaciones de que los niños fueran cuidados y controlados por sus padres cuando penetraban en las dependencias del Casino.

Mediante esta nota se comunica a todos los socios que, desde la indicada fecha del primero de año, no se permitirá la entrada a quienes vayan acompañados de menores de la citada edad, salvo en los casos de celebración de fiestas infantiles, las cuales serán objeto de anuncios e invitaciones especiales.»

Por nuestra parte agregamos que la medida, aunque dolorosa, resultaba ya enteramente necesaria.

El Casino es un lugar de esparcimiento para los socios, pero jamás puede ser utilizado como guardería infantil. Ninguna sociedad recreativa da acceso a sus instalaciones más que a las personas mayores.

LA RONDALLA Y LAS NAVIDADES

Como viene acaeciendo en los últimos años, Rondalla y Cuadro Artístico no van a estar ausentes de los festivales benéficos que se organicen con motivo de las fiestas de Pascua, Año Nuevo y Reyes.

Con la colaboración del Grupo de Danzas de Polanco, celebrará veladas benéficas en Barreda y Polanco.

También, y siguiendo la tradición, visitará el Asilo de Ancianos de Torrelavega a donde, junto con su música y canciones, llevarán golosinas y tabaco —costeadas por los componentes de estos Grupos artísticos— para los asilados.

LA FIESTA DE FIN DE AÑO

En los salones del Casino y Cinema tendremos el baile de Nochevieja. Las dificultades con que tropieza la organización de esta fiesta de fin de año, resultan poco menos que insalvables. El obstáculo lo pone en pie la capacidad del local.

Para que tuvieran cabida todos los socios y sus familiares harían falta salones tres veces mayores que los disponibles, aún con ser éstos amplios en grado sumo.

Por eso habrá que hacer restricciones absolutas en lo que se refiere a la asistencia del personal ajeno al Casino.

Cada asociado recibirá una carta de la Directiva en la que se le señalarán las normas a seguir para la asistencia.

El
aparcamiento - protegido
del cruce,
será así

No pasarán muchas semanas sin que comiencen las obras de construcción de un nuevo garaje exterior destinado única y exclusivamente a albergar automóviles.

En realidad, mejor que garaje podríamos llamarle aparcamiento protegido. En el extranjero, donde abundan este tipo de construcciones, se le conoce por el nombre de «Parking», vocablo que no tiene todavía una acepción exacta en nuestra lengua.

El emplazamiento será, probablemente, la actual huerta cerrada que existe en el cruce de las carreteras de Santander-Oviedo y Barreda-Santillana, y que limita al Norte por la primera de dichas carreteras y al Sur por el Campo de Deportes. Sobre esta superficie (unos 1,500 m.²) se preparará una explanada bordeada por un seto y por la que se tendrá acceso por el que actualmente se utiliza para los Campos de Deportes. La salida se hará directamente a la ruta general por un pasillo de 10 metros de ancho. En la parte Este, el aparcamiento será aislado de los edificios allí existentes, mediante una bella zona verde.

Sobre esta zona verde se levantará la gran visera-refugio, orientada de modo y manera que reciba por detrás los vientos del Noroeste.

El armazón de la misma será metálico, de líneas finas, sobre el que se fijarán chapas de ondulado rígido de cloruro de polivinilo (onda-greca) de color blanco opaco y amárido traslúcido.

La visera tendrá siete metros de luz y el punto más alto sobre la vertical del suelo será de 3,30 metros y de 2,50 el más bajo.

La longitud alcanzará los 25 metros (cinco divisiones de 5 m. cada una).

Partiendo de su parte trasera, se elevará una columna metálica, en la cual se dispondrán los focos precisos para completar el alumbrado que irá distribuido por los puntos claves de la explanada.

Las fotos que acompañan a esta ilustración, tomadas sobre la maqueta, dan una idea de lo que será el aparcamiento, aunque no pueden producir la impresión de bello conjunto que tendrá la construcción.

Con esta nueva obra el archiconocido cruce de Barreda terminará por quedar convertido en una hermosa bifurcación.

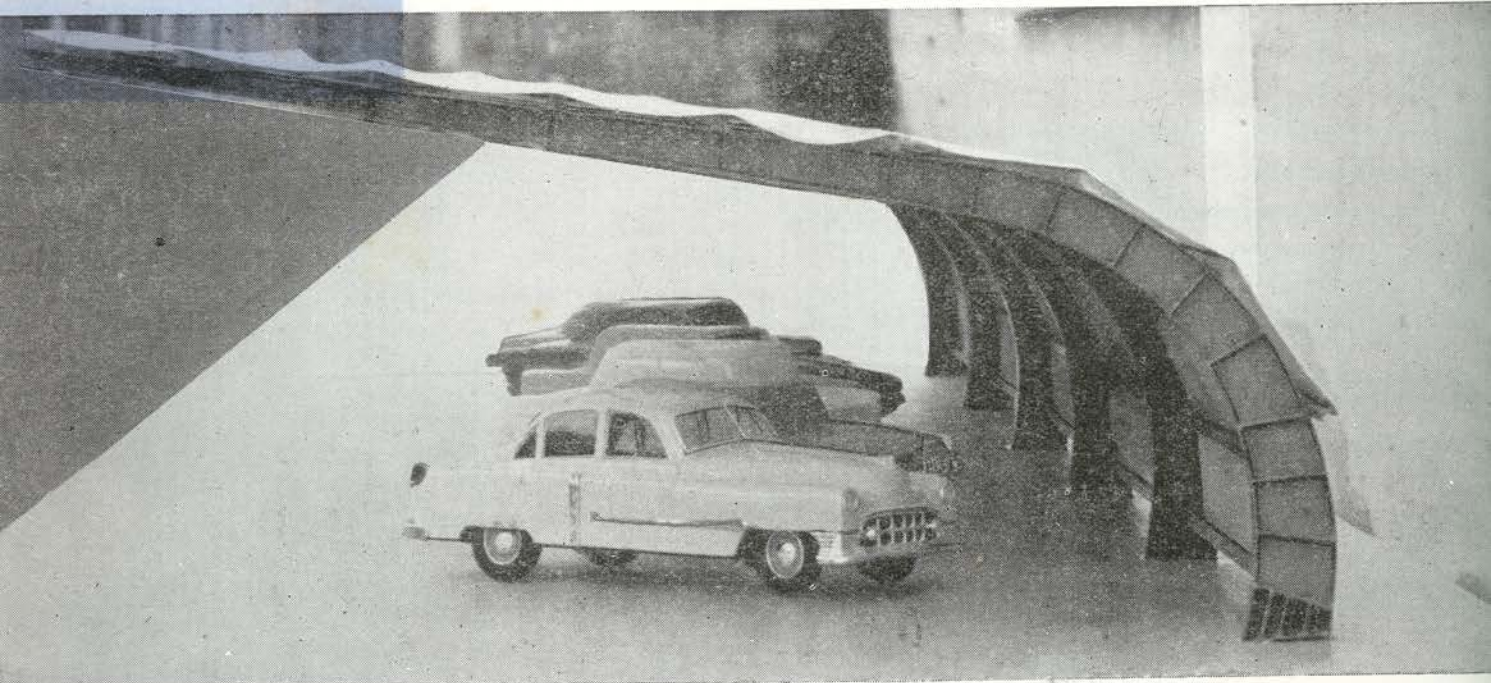

Cincuenta años en Carbonatación

El 14 de Noviembre de 1911, Alfredo Grijuela Hoyuela, con quince años de ilusiones, prietas y esperanzadoras, realizaba su primer trabajo a jornal, llevando desde Carbonatación a la Oficina un puñado de cartas y partes. Era su iniciación como unidad en la cifra de la nómina de la fábrica.

Este otro 14 de Noviembre, de 1961, cincuenta años más tarde, Grijuela, retrepado en una butaca de nuestra Redacción, otea el recuerdo de muchas cosas diseminadas sobre esa gran extensión de las cinco décadas de su laborar. Lo hace cual turista que desde la cabina resguardada de un teleférico, escudriña en el vacío buscando lo interesante que queda allá abajo, lejos, entre los dos puntos de amarre del cable.

—*Toda la vida trabajé en Carbonatación. . .*

Esta es la gran sorpresa que nos había de deparar el hombre. Uno creía que sus comienzos habrían sido como los de la mayoría... Aguador, pinche... Se lo digo.

—*Pues sí y no. No, puesto que no fuí aguador. Acaso sí, ya que el hacer de correo puede parecer labor de pinche. Pero en la tarjeta de salarios no pusieron esa categoría. Como le digo, yo llevaba el correo a la oficina y traía del laboratorio los ácidos que hacían falta para los análisis de la fábrica.*

—*¿Durante mucho tiempo?*

—*Dos años. Cuando había cumplido 17 pasé al relevo. La labor que me encomendaron durante esos dos años no absorbía todo mi tiempo y yo practicaba por los puestos.*

—*Ya está usted en el relevo. Bien. ¿Y después qué...?*

—*Pasé por todos los lugares. El punto de partida fué en las columnas. Tomaba los títulos de los gases. Más tarde, cambié a los filtros. En fin, para qué vamos a citar todos los puestos. . . Todos los lugares de la fabricación llegaron a serme familiares.*

—*¿Y entonces...?*

—*Me hicieron vigilante. Precisamente el año 1921. Catorce años en la categoría: hasta 1935.*

—*¿Qué ocurrió en 1935?*

—*Un suceso fausto para mí. Me hicieron Contra-maestre. Lo mismo que soy ahora, a sólo mes y medio de mi jubilación. Era el cumplimiento de la gran aspiración que mantenía.*

Ustedes —los que conocen a Grijuela y creo que son todos— ya saben de los grandes valores humanos que posee: cordialidad, energía y un interés desmesurado por el trabajo.

—*Según eso, usted se jubila contento.*

—*¡Cómo no! Creo que he llegado a donde pretendía. Además tengo la íntima satisfacción de haber trabajado con sinceridad. ¿No cree usted que ambas cosas son bien importantes?*

—*De todos los trabajos que ha realizado en esa larga tarea, ¿cuáles más gratos y cuáles más desagradables?*

La corta —por tímida— sonrisa de Grijuela, parpa-

dea en puntos y rayas como fanal de barco en peligro, intentando el SOS.

—*No me enjuicie como un fanfarrón o un cobista si le digo que nunca hice distinción entre unos y otros. En*

lo que yo he estado siempre, en la fabricación, cuando se domina un trabajo y hay voluntad no pueden hacerse distinciones...

—*Sin embargo, usted conoció los tiempos de los aparatos primitivos: cuando había fugas de amoníaco, cuando para la limpieza de los colectores de salida de gases era preciso pararlos y entrar en ellos . . .*

—*Claro que lo conocí, amigo. Pero no equivoque-mos el calificativo. A aquello podía llamársele un trabajo penoso, pero en lo demás era como cualquiera.*

Cambiamos la ruta en busca del sucedáneo, preguntando:

—*Pero sí que habrá recibido alegrías y disgustos. . .*

—*Eso sí. De aquellas, de las cosas buenas, en el año 1923 y en el 1936, cuando me enviaron a Suria en la primera fecha y a Portugal en la segunda.*

A Suria fuimos Basilio Llano, ya fallecido, y yo, para realizar la puesta en marcha de algunos aparatos. Tal un DV y otros llamados CRV parecidos a nuestras columnas que trabajan en vacío en vez de con gas a presión, pues cristalizaban en vez de carbonatar.

Y a Portugal, a la fábrica de Soda Povoá, donde estuve 16 meses para enseñar al personal portugués el manejo de los aparatos nuevos que les eran enteramente desconocidos.

Y en cuanto a los disgustos... Con sinceridad, el mayor, yo diría que el único, cuando yo ya estaba convencido de que me nombraban Contra-maestre y la designación se retrasó unos seis meses.

—*¿Accidentes?*

—*Baja por tal, ninguna. En ésto he tenido suerte. No sólo me he librado de ellos sino que incluso de los hombres que he tenido bajo mi mando, sólo en una ocasión se produjo uno grave, cuando un obrero fué atropellado por una vagoneta en el túnel de generadores.*

—*¿Y ahora, después del 30 de Diciembre, qué va a hacer?*

Vuelve la sonrisa, ahora incrédula. Parece que le hubiera preguntado alguna tontería, —y acaso así sea— y me devuelve la pelota con certero raquetazo:

—*¿Qué se le ocurriría a usted hacer? ¿No cree usted que lo más cuerdo será descansar?*

Ya lo creo que sí, amigo. Llegó el justo momento. ¡Y que sea por muchos años, Grijuelal!





Deportes



MONTAÑA Y ESQUI

Balance de la Agrupación

Desde la última actividad montañera de la Agrupación, hasta los preparativos para la primera de nieve, el tiempo ha sido bien aprovechado (burocráticamente) para realizar el balance de cierre de temporada.

Lo tenemos a la vista y de él entresacamos las más salientes «operaciones» del conjunto.

Es rapidísimo el crecimiento del Grupo. En 1955 se contaba con sólo 3 socios. Un año después, en 1956, ya eran 33. En el 59 se rebasó la centena y en 1961 la cifra quedó establecida en 158, de los cuales 52 pertenecen a la plantilla de la fábrica, 57 son familiares adultos de los mismos y 43 familiares infantiles. Los seis restantes son los excepcionales que no pertenecen a la Empresa.

En la especialidad de esquí se realizaron en la temporada 14 excursiones colectivas que fueron por destino Proaño, Hoza de Abaida y la Cuenca del Cré.

Los montañeros se desplazaron, colectivamente, dos veces. Una a los Lagos de Enol, en Covadonga y otra a Caín, en el nacimiento del Cares, movilizandando estas excursiones a un total de 43 socios.

En plan más restringido figura el desplazamiento de dos patrullas a los I Campeonatos Nacionales de Marcha de Montaña, de Educación y Descanso, con partida en Navacerrada y meta en Cuelgamuros, representando a la provincia y la travesía de los Picos de Europa realizada en cuatro días por los socios Carpena, Cruz y Huidobro.

Y como actividad simpática y elogiabile, las excursiones de trabajadores voluntarios al Refugio, para reparación y mejora del mismo. Se hicieron tres, con un promedio de 10 socios en cada una, todos los cuales realiza-

ron un trabajo efectivo. La Directiva, presidida por el Sr. Zemb, reunió en el Casino a todos los pertenecientes a la Agrupación y tras de glosar todas estas actividades de la temporada, procedió al reparto de los diversos trofeos adjudicados en las Competiciones Sociales.

Reseñados por pruebas y por orden de clasificación, estos premios fueron:

En la prueba libre-combinada, Mimi Zemb, Luis Pérez Barca y Arturo Carranceja, copa y banderín. José María Pérez Valle, José Herrera y Rafael Muela, medalla y banderín. Raquel P. Cianca y Angel Fernández, banderín.

En la combinada A masculina: José María Pérez del Valle, copa. Miguel Zemb, medalla y banderín. J. María Herrera, medalla. F. Álvarez del Manzano y J. Rodríguez, banderín.



El Presidente de la Agrupación, Mr. Zemb glosó la campaña oficial del Grupo y durante su disertación fué hecha esta fotografía. En el grupo, todos los participantes en la Prueba Infantil, exhiben ufanos los trofeos conquistados en ella.



Deportes



En la combinada A, femenina: Covadonga García-Nuevo, copa y banderín. María del Carmen del Río y Sra. de Zemb, medalla y banderín.

En la combinada B, masculina: Alfonso Ramos, copa y banderín. Enrique Marañón, medalla y banderín. Rafael Muela y Faustino Pérez, banderín.

En la combinada B, femenina: Sra. de Ramos, copa y banderín. Sra. de Marañón y Gala Fernández, medalla. Conchita Pérez, Sra. de Miguel y María del Carmen Pérez, banderín.

En la prueba infantil: Danny Zemb, J. Carlos Rodríguez, Ramón María Marañón, Fernando y Miguel Borratxero, Pablo Luis Conde y Teresa Herrera, copa y banderín.

La entrega de estos trofeos fué precedida por unas expresivas palabras del Presidente, Sr. Zemb, y seguida de una deliciosa fiesta, en la que estaban presentes el Presidente del Club Alpino Tres Mares de Reinosa y señora.

FUTBOL

A un punto del primero

No puede decirse que ha sido un gran mes este de Noviembre, si le referimos al fútbol.

El Barreda, en el transcurso de sus treinta días, no ha conocido la derrota y sin embargo se ha rezagado, en un punto, con referencia al líder, que en este caso es el Naval de Reinosa.

Esto significa que en la Primera Regional se viene apretando y que nadie está dispuesto a hacer una sola concesión. La lucha es cerrada, como un círculo vicioso, y resulta difícilísimo salirse de ella.

En condiciones normales, un equipo que se sostiene en la competición sin dejarse derrotar no debería perder ni un solo puesto. Esta temporada no ocurre así. La pelea es tan dura, tan igualada, que quien pretenda ser campeón está obligado a ganar, jornada tras jornada.

En el Hogar, y precisamente el día 1 de Noviembre, el Barreda no logró sobrepasar la igualada a cero goles con el Candina y acusó con ello el primer impacto.

Cuatro días después mantenía su situación mediante un rotundo éxito por tres goles a cero, en nuestro campo, frente al Buelna. El equipo hizo buen juego y tuvo tres goleadores: Tuco, Vicente y Chevis, que se apuntaron un tanto cada uno.

A la semana siguiente, el contrario era uno de los componentes del triunvirato de cabeza: El Escudo.

En Cabezón de la Sal se volvió a empatar a cero.

Meritoria la igualada al ser preciso juzgarla por la valía del enemigo.

Puede asegurarse que este resultado lastraaba fuertemente al Escudo, pero no vigorizaba lo suficiente la cuenta barredense en la tabla clasificatoria.

Y el último encuentro del mes se jugó en Barreda. Un tanto a cero ante el Madrid, uno de los colistas, no fué un resultado muy reconfortante, pese a la superioridad manifiesta de los nuestros. En esta ocasión, Chevis resultó el solitario realizador.

Cuatro goles en cuatro partidos empujan a creer que la delantera del Barreda, impresionante realizadora en las primeras jornadas, ha entrado en una baja forma que esperamos sea circunstancial.

Como paralelamente el Naval de Reinosa se iba anotando victorias, llegamos al fin de la mensualidad con desventaja sobre los campurrianos que llevan 22 puntos en la tabla, de los que ocho son positivos, contra 21 de los nuestros, también con desventaja en sus siete positivos.

A un solo encuentro para llegar al cierre de la primera vuelta, la situación es excelente, máxime si se tiene en cuenta que llevamos sobre el Naval la ventaja de nuestra victoria en su terreno.

No obstante, no cabe un instante de reposo. En la cabeza se pega tanto, tanto, que un estrecho resquicio puede ser aprovechado por cualquiera de las partes para decidir la pugna a su favor.

UN HINCHA

Con motivo de los Campeonatos de España de Ciclismo y del Circuito del Malecón (suspendido a última hora), Torrelavega vivió unos días de extraordinaria espectación.

Arrastrado por la marea, fui con mi amigo Antonio a un bar de mucha solera ciclista, donde, aunque las opiniones eran dispares, había un punto en el que todos estaban de acuerdo: Subir al Escudo para ver la llegada de los corredores. Unos, pensaban subir en coche; otros, en moto; un grupo bastante numeroso lo haría en camión, y los verdaderos ciclistas —los «puros»— irían en bicicleta. La categoría de la carrera exigía un esfuerzo, no solamente a los corredores sino también a los verdaderos aficionados.

Mi amigo Antonio y su grupo, eran de los «puros», de los de la bicicleta, y yo un poco contagiado por el ambiente y otro poco por no parecer cobarde, me ví embarcado en la aventura ciclista.

El programa era de lo más sugestivo. Salida de Torrelavega, pronto, para ir sin prisas, a las 7 de la mañana, (provisos de la consiguiente tortilla y bota de vino), para ver el paso de los corredores, al comenzar la subida. Después subiríamos al alto, unas veces en bicicleta y otras con ella en la mano. Durante el camino, haríamos varias paradas, no solamente para contemplar el paisaje, sino también para hacer los honores a la bota y descansar. El regreso será por el mismo camino, o tal vez por Reinosa.

Y el domingo, a las 7 y media de la mañana (con media hora de retraso sobre el horario previsto, hablando en términos ciclistas), con un entusiasmo juvenil, comenzamos a pedalear los 15 amigos.

Cuando pasamos por la estación del Norte, el grupo se ha ido alargando, debido seguramente, a que algunos no somos «escaladores».

Por la mitad de la cuesta de La Montaña, los del pelotón de cola, reclamamos una parada para contemplar el paisaje (aunque la verdad es que estamos muy cansados), cosa que conseguimos, a pesar de las protestas de los más fogosos.

Al reanudar la marcha, tengo que hacer verdaderos esfuerzos para continuar en el «pelotón», pero como el deporte es sacrificio, continúo dándole a los pedales, cada vez con mayor esfuerzo, y cada vez también, —todo hay que decirlo—, con menor eficacia, hasta que tengo que apearme, después de haber agotado todas mis fuerzas. Como el resto del grupo continúa su marcha, digo a mi amigo Antonio que me espere en el alto, mientras yo sigo con la bicicleta de la mano.

Cuando por fin los doy alcance, tengo que aguantar las consiguientes bromas, y como se hace tarde sin poder descansar (yo, pues ellos ya lo habían hecho, mientras me esperaban), comenzamos el descenso hacia Vargas y ya empiezo a lamentar mis optimismos como ciclista. Mis compañeros de equipo se lanzan a «tumba abierta» animándose unos a otros con grandes voces y risas. Yo, que por lo visto tampoco soy especialista en el descenso, vuelvo a rezagarme. Cuando llego a Vargas, me están esperando Antonio y dos compañeros más. El resto ha decidido continuar y hacer el recorrido por su cuenta.

Entramos en un bar que está abarrotado de ciclistas y después de mucha lucha conseguimos refrescar, continuando la marcha.

Al comenzar a subir el Escudo, sufro el primer pinchazo y resulta que no tenemos parches, pues se los han llevado los del otro grupo. Pedimos ayuda a los numerosos ciclistas y motoristas que pasan y no lo conseguimos, hasta pasada media hora. Como no hay agua para localizar el pinchazo, voy a hacerlo a una casa cercana (en la ladera del monte) y

cuando bajo con el pinchazo arreglado, me enteré que ya han pasado los corredores. Me consuelo (¡qué remedio!) pensando que lo importante de verdad, es ver la llegada.

Ahora tenemos que continuar rápidamente, si queremos llegar a tiempo. Montamos, y compruebo que si hasta ahora el recorrido ha sido duro, lo que nos falta no hay quien lo termine. No es que no pueda subir montado, es que estoy tan agotado que no puedo subir ni con la «bici» en la mano. El optimismo de la salida, que por el cansancio se había cambiado en indiferencia, se ha convertido en un mal humor, de todos los demonios. Y después de una discusión violenta con mis compañeros, yo me quedo y ellos continúan.

Me encuentro a las 12, solo, agotado y con un cuerpo que me duele por todas partes. Y para colmo, ¡sin vino para la tortilla!

El tiempo y los pitillos fueron calmando mis excitados ánimos y decidí subir a una casa para comer —ya que no con vino—, por lo menos con agua. Dejé la «bici» en la cuneta y me encaminé a la casa, donde una mujer muy amable me ofreció un jarro con vino que me supo a gloria. Cuando estaba fumando el pitillo de «postre», vemos a lo lejos aparecer un corredor. ¿Será Bahamontes? ¿Será Loroño? ¿O por qué no, nuestro Mezo? Pero estoy tan cansado, que no tengo ánimos para bajar a la carretera y continúo sentado, mientras siguen pasando los corredores. Cuando me decido a bajar para regresar a casa, ya bajan los que habían subido de espectadores. La carrera había terminado.

Camino de Ontaneda, tengo que apearme en las pequeñas cuestas, ante la mirada irónica, de los que bajando el Escudo me van dejando atrás. Y así continúo, hasta llegar a Vargas, donde espero con el fin de encontrar un vehículo que me traiga a Torrelavega, pues ya no me quedan fuerzas.

Por fin encuentro un camión y a las 8 de la tarde llego a casa, (donde, por suerte, no están los hijos ni la mujer) y me meto en la cama.

Al día siguiente, cuando comentaba todas estas vicisitudes, un amigo me decía que estos malos ratos son «disgustos de hincha». Tanto da que sea en ciclismo, fútbol, etc. Porque —me decía— ¿si hubieses llegado a la meta, qué hubieras visto? Yo estaba allí. Vimos llegar uno, que decían que era Bahamontes; otros que era Cruz. En fin, hasta que no lo dijeron por el micrófono, nadie lo supo. Lo que habíamos visto era un corredor cubierto de polvo, que nadie le conocía. Como ves, es más cómodo enterarse por la radio. Y me contó su odisea, como hincha de fútbol. Tal vez otro día la cuente. Hoy me limito a dar estos consejos:

Aquel que quiera ser hincha del ciclismo en carretera que piense lo que le espera cuando la «bici» se pincha.

Que aunque resulte ser grande presumir de escalador le aconsejo que camine impulsado por motor.

Que en esta era de ciencia atómica y nuclear ya no se tiene paciencia «pa» en bici pedalear.



Tambien tenemos

* HUMOR *

por : P. Lázaro.

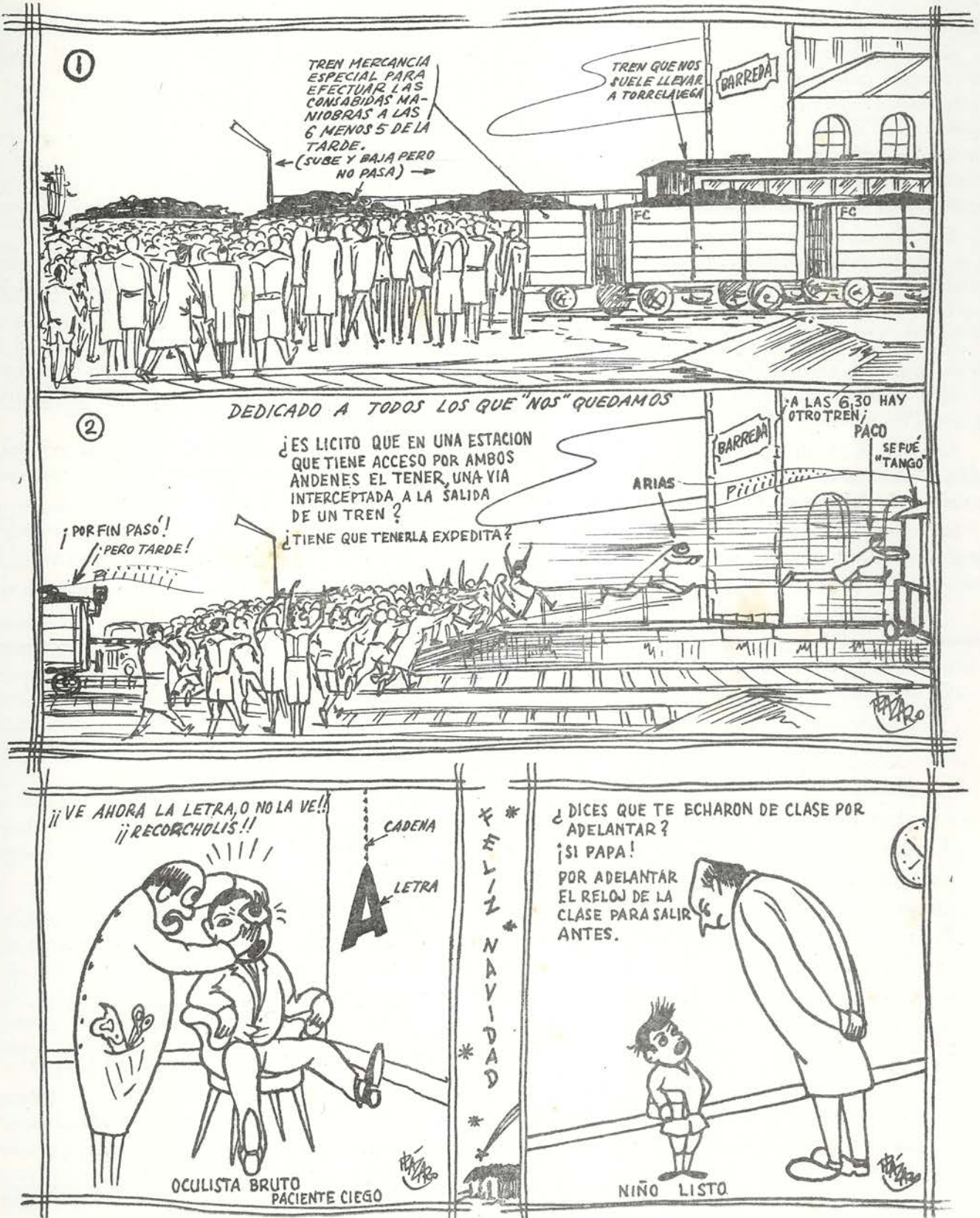

EL BALCON FLORIDO

MACETAS DE BALCON

La renovación total de la tierra de las macetas no es necesaria, basta con la renovación continua de la capa de la superficie, que proporcionará sustancias suficientes a las plantas; pero para esta renovación tiene que abundar en la tierra humus y materias orgánicas.

Con una herramienta se remueve la capa superior (aunque generalmente suele estar movida por efecto de los riegos y según las plantas que en ella vegeten), con cuidado de no perjudicar mucho las raíces superiores de la planta, se vacía la maceta unos 5 centímetros y se vuelve a rellenar con ese compuesto fresco y abundante de materias nutritivas.

Si se hace varias veces la renovación de la tierra no es necesaria la aplicación de abono, pero de lo contrario hace falta abonar la tierra, bien con estiércol o bien con abono mineral.

Si se aplica estiércol, se coloca en la parte superior de la tierra, pero ha de ser muy descompuesto y así con el agua de los riegos se irán filtrando hacia las raíces las materias nutritivas.

También se puede aplicar con éxito el abono líquido, cuya preparación se indicó para el cultivo de los rosales, en el mes de Abril.

Los abonos minerales son menos recomendables que el estiércol, a pesar de que sean más cómodos, pero están más indicados para excitar la floración.

El riego de las plantas de los balcones es a veces difícil, ya que las Ordenanzas Municipales sólo permiten regar a partir de ciertas horas, y si éstas son buenas en verano para las plantas, no lo son en el invierno.

La mejor solución es echar poca agua cada vez de manera que no se llegue a filtrar por el agujero inferior de la maceta.

El polvo perjudica el desarrollo de las plantas porque las tapa las bocas respiratorias; para evitarlo se lavarán las hojas cuidadosamente de vez en cuando; si las hojas son con superficie lisa se lavarán con un paño mojado, pero, si son finas y separadas se lavan con un plumero también mojado.

Las plantas en macetas son menos resistentes al frío que las de jardín porque la tierra de las macetas se hiela primero que la tierra del jardín.

Por lo tanto, es conveniente protegerlas del frío con una cubierta de papel o tela, teniendo en cuenta que las que más lo necesitan son las que están orientadas a la salida del sol.

Las plantas principales para el cultivo en macetas son los geranios en sus especies y los claveles, pero hay otras que dan muy buenos resultados:

Fuesia, amarilis, hortensias, aspidistras, espárgos, begonias, phillocactus, fitosporos y otras.

EL NUMERO 51

CONCURSO DE SEGURIDAD

¿COMO PREVENIRLO?

Era tan sencilla la pregunta que todos los concursantes nos la contestaron exactamente. Unos con más prosa y explicaciones y otros con menos, pero dando unos y otros en el clavo.

Una vez más, el sorteo decidió el ganador, el que se había de llevar las 200 pesetas. En esta ocasión fué Juan José Ruiz Otero, de Embalaje.

Para este mes recogemos esto que acabamos de leer en la sección de sucesos de un diario:

«X. X. obrero de la fábrica Z, sufrió quemaduras en los párpados calificadas de pronóstico reservado.

Trabajaba en un departamento de ácidos y se quitó las gafas para frotarse los ojos.»

¿Cómo se hubiera evitado el accidente?

Esta vez no bastará que se nos diga que habiéndose lavado las manos o no frotándose los ojos. Hay una prevención obligatoria para quienes manipulan ácidos. ¿Cuál?

Los consejos de seguridad también sirven para fuera del lugar de trabajo. Ahora que el butano es gas utilitario, del que se viene haciendo uso en muchísimos hogares, para estufas, cocinas, etc., bueno será que divulguemos, someramente, las elementales medidas de precaución que deben ser tomadas para su empleo.

Digamos primero, que el butano es un gas que pesa el doble que el aire y que, por consiguiente, se deposita sobre el suelo.

El butano puro es inodoro, mas cuando es encerrado en botellas se le mezcla, como medida preventiva, con mercaptano que descubre su presencia. Esta mezcla produce un olor semejante al de las almendras amargas.

Lo más aconsejable para la utilización casera del butano, es esto:

EJEMPLO

Hechos y correcciones

Un obrero que llevaba una cubeta de goma con ácido, cuando iba a verterlo en una tina, resbaló, perdió el equilibrio y tratando de ganar otra vez su verticalidad, lo derramó sobre sí produciéndose graves quemaduras en brazos y manos. Libró los ojos porque, afortunadamente, usaba gafas protectoras.

El contraamaestre, para corregir accidentes futuros, reunió a todos los operarios que manipulaban ácidos y les hizo una demostración de cómo debían pararse frente a una tina para mantenerse bien seguros.

También les exigió, por su propio bien, que mientras estuvieran ocupados en labores con ácidos, utilizaran viseras para la cara y mangas y delantales de goma.

GUERRA AL ACCIDENTE !!

Cuando se utilice el butano...

No consentir, en modo alguno, que los niños jueguen con las botellas y el aparato quemador o de utilización.

Tener siempre la bombona o botella en posición vertical.

No colocar las botellas en sótanos o lugares bajos ni en proximidades de focos de calor, como pueden ser el hogar de la cocina, radiadores de calefacción, chimeneas de leña, etc.

Unir la botella con el aparato de utilización mediante un tubo (que habrá de ser de materia elástica) que estará fijado en sus dos extremos por una argolla y nunca, por un alambre de hierro. Es muy conveniente que la longitud de este tubo no sobrepase los 2 metros.

El cambio de las botellas no deberá hacerse nunca en la proximidad de una llama y durante esta operación no se debe fumar.

Al colocar una botella nueva cerciorarse del estanqueamiento de todas las juntas. Para hacer la comprobación puede utilizarse agua jabonosa. Las burbujas denunciarán cualquier fuga.

Para encender se abrirá en primer término la espita del quemador. Después se aplicará la llama al mismo y una vez realizado esto, nunca antes, abrir la válvula de la bombona o la llave de la conducción general.

Para apagar se procederá en sentido inverso, es decir, primero se cierra la llave de la conducción o la válvula de la bombona y seguido la espita del quemador.

Si el olor característico denuncia un posible escape, cuidar muchísimo

de las llamas, de los interruptores de la luz e incluso de cualquier aparato eléctrico. Cerrar sin pérdida de tiempo el interruptor general y establecer una corriente de aire, abriendo puertas y ventanas, y salir al aire libre, no regresando al

local hasta que se juzgue que se ha evacuado el gas. Buscar inmediatamente la causa de la fuga y avisar al distribuidor del gas.

Por último, poner la máxima atención en que las botellas que puedan tenerse en reserva, estén depositadas en lugares al aire libre, pero sin estar expuestas al sol ni a temperaturas bajas que puedan aproximarse al cero.

Tomando todas estas precauciones, el butano será un gas de excelente rendimiento que se podrá utilizar sin riesgo cierto.

CONSEJO

Los cristales de las gafas

Las gafas empañadas no son únicamente molestas. Resultan igualmente peligrosas.

Para evitar su empañadura es necesario aplicar a los cristales una delgada capa jabonosa, en cantidad mínima para no perjudicar la visión.

Para este fin hay unos lápices de glicerina.

En tiempo caluroso el sudor humedece las gafas protectoras. Lo mismo ocurre cuando se trabaja con altas temperaturas.

Para evitar el remedio es sencillito. Basta colocar una venda de gasa sobre la frente.



La tercera caldera de la Central Térmica

Esta foto no representa, aunque lo parezca, el interior de la torre de una catedral gótica, si bien por sus dimensiones bien pudiera serlo. La realidad es algo más prosaica.

Se trata, sencillamente, de la cámara de combustión de la caldera monotubular Sulzer que se halla en período de montaje, en nuestra Central Térmica.

En ella se quemarán, aproximadamente, la mitad de las toneladas de carbón que producen nuestras Minas de Lieres. Este dato puede hacer comprender fácilmente la importancia de esta instalación.

Una vez en servicio, la caldera producirá de 80 a 100 toneladas hora de vapor, a 145 kilos de presión y 545 grados de temperatura.

Por sí sola puede producir 13.000 kw de potencia que, en determinado momento, puede llegar a los 19.000. Con ello la fábrica conseguirá producir toda la energía eléctrica que necesita para la totalidad de sus instalaciones.

El rendimiento que se espera alcanzar con este generador será ligeramente superior al 90%.

La Sociedad, continuando su camino de mejorar sus instalaciones básicas, para ponerse al nivel de la industria europea, realiza este considerable esfuerzo económico que le permitirá, una vez en orden de marcha y debidamente acoplada con el resto de las fabricaciones, aumentar la productividad en muchos terrenos.