

# LA FABRICA

BOLETIN INFORMATIVO DE LA FABRICA DE BARREDA DE SOLVAY & CIE. S. A.

---

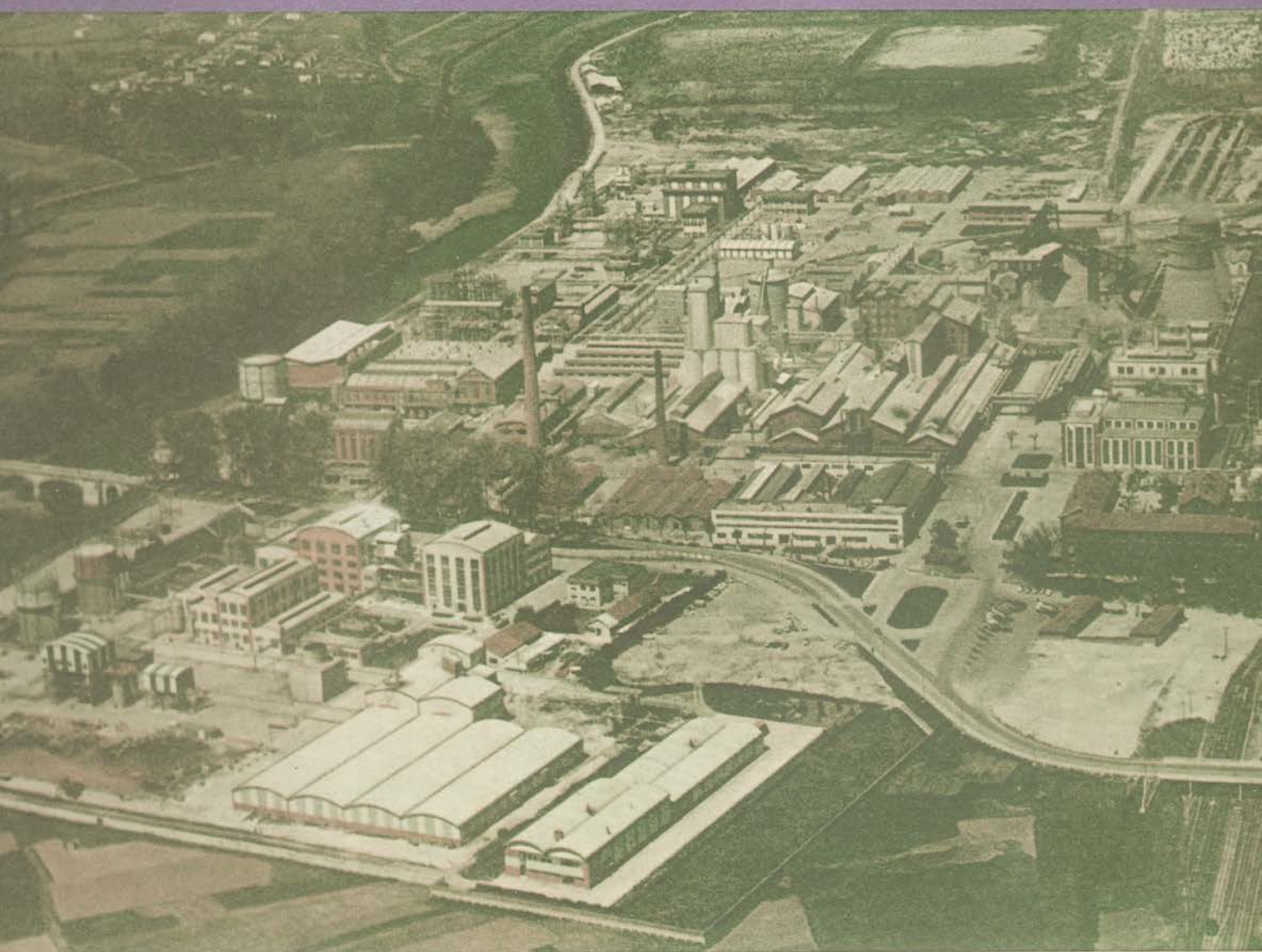

## LA FABRICA

Miembro de la  
«Unión de Periódicos de Empresa»  
Boletín del Personal de las  
fábricas de Barreda - Torrelavega  
de SOLVAY & CIE. S. A.

Marzo 1969

Redacción - Administración y  
Editor responsable; SOLVAY & CIE. S. A.  
BARREDA

Director: V. PEDREGAL LARIA

Colaboradores - Correctores:  
E. Blanco  
G. Alvarez-Reina

FOTOS: H. Bustamante Hurtado

Imprime:  
Artes Gráficas Antonino Fernández  
Plaza de Angel Menéndez, 2  
TORRELAVEGA



## EL BARON BOEL

### Gran Cruz del Mérito Civil

El Barón Boel, Presidente del Consejo de Administración de nuestra Sociedad, acaba de ingresar en la Orden del Mérito Civil.

Con motivo de la festividad del 1.º de Abril —conmemoración del día de la Victoria— su Excelencia el Jefe del Estado español le ha concedido la Gran Cruz del Mérito Civil.

Esta Gran Cruz es preciada recompensa española que implica eminentes servicios al Estado, depende del Ministerio de Asuntos Exteriores y se concede a españoles y extranjeros. La Gran Cruz es el más alto grado de la Orden.

Nos enorgullece y agrada esta distinción española que se ha hecho a nuestro Barón Boel, de quien es esta fotografía tomada en Parayas con motivo de su último viaje a Barreda.

### LA PORTADA ES...

Vista aérea de nuestras  
factorías de Barreda.



# Jurado de Empresa

## REUNION DE MARZO

La reunión mensual, correspondiente a Marzo, tuvo lugar el día 28, siendo presidida por el señor García-Nuevo y asistiendo el Vicepresidente señor Calzada, el Secretario señor Monje, el Enlace don José Luis Pérez Díez y los Vocales don Jesús Balbontín Coterillo, don Germán Cabiellas de Cos, don Benito Liaño Oruña, don Pablo Caridad Cuevas, don Nicanor Herrera Escalante, don Jesús Valdor Blanco, don Manuel Salas García, don José Piñera Fernández, don Miguel Sánchez Delgado, don Florencio Enríquez Díez y don Emilio Gómez Peón.

El resumen de los asuntos tratados en la sesión es el siguiente:

Aclaración en el acta de la sesión anterior con respecto a la solicitud de rebaja de una sanción.

### INFORME DE COMISIONES

#### SEGURIDAD E HIGIENE

Revisión de tres cuestionarios de otros tantos accidentes del mes anterior, uno de los cuales se produjo camino del trabajo.

Informe sobre el índice de frecuencia que en Febrero fue de 7 personal obrero y 5,4 obreros más empleados, contra 3,3 y 2,5, respectivamente, del mes anterior.

Resolución de 49 fichas en el tablero de actividad del Servicio, distribuidas así:

9 relativas a lugares de trabajo, 7 a lugares de tránsito, 2 a instalaciones mecánicas, 4 a instalaciones eléctricas, 3 a losas y alcantarillas, 8 a pasarelas y barandillas, 2 a escaleras móviles, 7 a defensas y 7 a alumbrado.

Contestación a los ruegos de la última reunión, informando que se ha introducido una modificación en el plano de la pasarela de la Gran tolva, sustituyendo las puertas defensas por otras descentradas; que en Sondeos se entrega la ropa impermeable contra presentación de la deteriorada y que se repetirán las pruebas para la supresión del lavado de caliza.

Ruegos sobre las ropas de abrigo para Sondeos, la calefacción en el comedor de Manutenciones y los armarios roperos de Pirólisis.

#### COOPERATIVA

Anuncia la celebración de su Asamblea el día 31.

#### CASINO

Informe sobre iniciativas para aumentar eficacia en esta obra social.

#### COMEDOR

Advertencias sobre el precio de los bocadillos.

#### FONDO DE AYUDA

Conformidad de los vocales a la fusión de los fondos de Ayuda de Solvay e Hispavic.

Concesión de ayudas, en cuantía variable y por un total de 17.100 pesetas a los enfermos de más de dos meses: don Felipe Aragón, don Gumersindo Argumosa, don Adolfo Torre, don José Aguilera, don Valentín Alonso, don Rufino Antón, don Angel Barreda, don Antonio Bezanilla, don Rafael Cacho, don Manuel Calderón, don Andrés Castillo, don Antonio Domínguez, don Leandro Fernández, don José Ferreras, don José Gándara, don Eduardo Gutiérrez, don Domingo Haro, don Angel Hidalgo, don Sisebuto Alonso, don Juan Barreda, don Antonio Bengoa, don Antonio Díaz, don Luis Gandiaga, don Mariano García, don José Antonio Gómez, don Alfredo Pedrajo, don Raimundo Pérez, don Cipriano Pérez, don Constantino Salas, don Eliseo Landeras, don Emilio Pinto, don Rosendo Polanco, don José A. Renero, don Fermín Robles, don Enrique Rodríguez, don Delfín Ruiz, don Victoriano Ruiz, don Vicente Salas, don José San Miguel y don Manuel Gascón.

Y dos de carácter extraordinario, por un importe de 9.000 pesetas, a don Angel Hidalgo y don Joaquín Montes.

El total de las indemnizaciones del mes es de 26.100 pesetas.

#### RECLAMACIONES DEL PERSONAL

Una de tres operarios del servicio Mecánico recurriendo una sanción que les fue impuesta por falta leve.

#### ASUNTOS VARIOS

Exposición por la Presidencia de las modificaciones para su adaptación a las circunstancias actuales del Régimen Voluntario de Jubilaciones del personal obrero y amplio cambio de impresiones sobre el mismo.

Información concreta de la Presidencia del criterio de la Empresa en todas y cada una de las peticiones formuladas por los vocales para nuevo convenio colectivo e importe de las mejoras económicas a conceder.

Informe de la Presidencia de las producciones obtenidas en el último mes en las diferentes fabricaciones de nuestra factoría.

#### RUEGOS Y PREGUNTAS

Planteamiento de varios relativos a la ropa de abrigo para el personal de hornos de cal; uso y disfrute de los garajes exteriores; clasificación de las funciones en Cáustica; precios de la chatarra para la venta al personal y nivel de un operario de Jardines.

Y aclaración de los vocales sobre la finalidad de llamada Aportación de Solidaridad.



# LA FABRICA *por dentro.*

## MOVIMIENTO DE PERSONAL

**ALTAS.**—Se registró la de don José Luis Corral Arce, especialista para el servicio de Tuberías, procedente de Hispavic.

Sea bienvenido.

**BAJAS.**—Hubo éstas:

Don Gregorio Sánchez Tejada, especialista del servicio de Tuberías, por pase a Hispavic Industrial, y

Don Vidal Setién Díaz, especialista de Cáustica, por propia decisión.

## NOMBRAMIENTOS

En el Laboratorio II ha pasado a especialista don José Angel Villaescusa Toyos.

Y en Pintores ha habido estas designaciones:

Capataz de Oficiales, don Bienvenido Pérez Reueta.

Oficiales de 2.<sup>a</sup>, don Carlos Ruiz Hoyuela y don Francisco Tresgallo Corona, y

Oficial de 3.<sup>a</sup>, don Angel Vega Pachón.

Don Ramón Fuentesvilla Miranda, don José Moltó López y don Carmelo López Iniesta, los tres empleados del servicio de Construcciones, por traslado a la fábrica en construcción en Martorell.

## ANIVERSARIOS

En el transcurso de este mes de Marzo se han celebrado estos aniversarios:

25 años: don Enrique Blanco Cruz, empleado de Secretaría.

30 años: don Andrés Iglesias Quintana, del servicio de Calderería y don José de la Parte Buenaga, del de Carbonatación.

35 años: don Faustino Pérez Ballesteros, empleado de Secretaría, y

40 años: don Pablo Caridad Cuevas y don Emilio Corona Tresgallo, ambos de la dependencia de Cantera.

A todos ellos nuestra admiración por su laboriosidad y constancia.

## OBRAS

En Marzo, las más importantes iniciadas han sido: Comienzo de la construcción de las fundaciones para la ampliación de la instalación del Agua Oxigenada e iniciación de los trabajos de extensión de la Salina.

## DIVERSIDADES

De otras Administraciones vinieron a la fábrica, en visita de trabajo, los señores Gosselin, Lobet y Delfosse, Ingenieros de la Administración Central de Bruselas.

También en el mismo plan estuvieron aquí Mme. Bossuyt, Ingeniero Comercial del Servicio Financiero de la Administración Central y Mr. Baucher, Contra-maestre de factoría de Jemeppe.

\* \* \*

Igualmente en comisión de servicio hicieron una estancia en Barreda el Ingeniero de Soda Povoá (Portugal) señor Correira y el médico de las minas de Lieres señor González Trapiello.

\* \* \*

De nuestra fábrica viajaron a Bruselas los señores Borratxero y Gómez Colmenero y a Tavaux nuestro Subdirector señor Bonnardeaux.

## GALERIA DE JUBILADOS



ANTONIO HERRERA GONZALEZ

empleado, encargado de la Casa de Soto  
47 años de antigüedad



# NUESTRA DEMOGRAFIA

## **NACIMIENTOS**

Los registrados en el mes de Marzo fueron éstos:

Una niña, Sabina, hija de los esposos don Juan Haro Otero, del servicio de Embalaje, y doña Angela Ruiz García.

Un niño, Alberto, hijo de los esposos don Avelino Ceballos Saiz, empleado del servicio de Calderería, y doña María del Pilar Liaño Rodríguez.

Un niño, José Fernando, hijo de los esposos don José Gutiérrez Cuesta, del servicio de Cantera, y doña María Rosario González Ruiz.

Un niño, Roberto, hijo de los esposos don Nicolás Varela Morante, del servicio Mecánico, y doña Soledad González Barrotabeña.

Una niña, Yolanda, hija de los esposos don Guillermo Blanco Acebal, del servicio de Cáustica, y doña Antonia Gómez Ruiz.

Una niña, Nuria, hija de los esposos don Angel Pérez López, del servicio de Cáustica, y doña Josefa Núñez Vera.

Un niño, Francisco José, hijo de los esposos don Ramón Esteban García, del servicio Mecánico, y doña María Jesús Cayuso Luguera.

Un niño, Luis Carlos, hijo de los esposos don Pedro Rodríguez Lahera, del servicio de Salina y Silicato, y doña María de los Angeles Saiz Saiz.

Una niña, Araceli, hija de los esposos don Manuel Ruiz Inguanzo, del servicio de Albañiles, y doña Araceli Ruiz Olano.

Una niña, María José, hija de los esposos don José Luis Polanco Cacho, del servicio Mecánico, y doña María Dolores Blanco Ruiz.

Una niña, María Gema, hija de los esposos don Angel Vega Herreros, del servicio de Productos Clorados, y doña Mercedes Cobo Pérez.

Un niño, Santiago, hijo de los esposos don Elías Ruiz Ruiz, del servicio de Carbonato, y doña Ramona García Tresgallo, y

Un niño, Antonino, hijo de los esposos don Antonino Herrera Gómez, del servicio de Carbonato, y doña María Jesús Gómez y González.

Nuestra enhorabuena a todos estos matrimonios.

## **MATRIMONIOS**

Se verificaron los de:

Don Manuel López Martín, del servicio de Medidas y Control, con la señorita Trinidad González Maestro.

Don Pedro Olmo Fuentevilla, del servicio de U.E., con la señorita Rosario Salas Ruiz, y

Don Baldomero Morán García, del servicio de Pirólisis, con la señorita Guillermina Esther Sánchez.

Felicitamos cordialmente a todos ellos.

## **DEFUNCIONES**

Recogemos hoy con tristeza el fallecimiento de las respectivas madres de los compañeros don Gilberto (del servicio de Ondulados) y don Antonio (empleado del Planning) Sainz Rodríguez; don Antonio San Miguel Poo y don Fidel Setién San Martín.

Y los padres de don Fernando Barrio Cuevas (del servicio de Carbonato); don José (del servicio de Generadores) y don Fernando (empleado de Construcciones) Canoura Torre; don Emilio Galván Gutiérrez (del servicio de Productos Clorados); y don José María Polanco Ruiz, del servicio de Pirólisis.

A todos los cuales testimoniamos nuestra sincera condolencia.

## CUENTAS AHORRO-VIVIENDA

De todos es bien conocida la escasez de viviendas que existe en las diferentes provincias, escasez provocada no sólo por el crecimiento demográfico, sino también por el aumento del nivel de vida y la concentración de la población en zonas próximas a los centros de trabajo.

Por ello creemos que puede ser de utilidad general el conocimiento de la Orden de 17 de octubre de 1966, publicada en el «Boletín Oficial del Estado» de 18 de octubre de 1966, por la que se regulan las Cuentas Individuales de Ahorro-Vivienda.

El Decreto-Ley 8/1966 de 3 de octubre autoriza, tanto a las Cajas de Ahorro como a la Banca Privada, la apertura de Cuentas Individuales de Ahorro-Vivienda.

Este tipo de ahorro viene a cumplir un doble objetivo:

1. Promocionar el ahorro.

2. Concesión de préstamos para vivienda.

La cuenta individual de Ahorro-Vivienda consiste en un plan convenido de ahorro, mediante el cual, los particulares hacen imposiciones periódicas y constantes, que dan derecho a la concesión de un préstamo, en cuantía proporcional al ahorro, para la adquisición de la vivienda para sí mismo, sus ascendientes o descendientes.

Esta Cuenta Individual de Ahorro-Vivienda se puede abrir en cualquier Caja de Ahorros dependiente del Instituto de Crédito de las Cajas de Ahorro y en los Bancos Privados y el Banco Exterior de España, pudiendo ser el titular de dicha cuenta cualquier persona física, incluidos los menores e incapacitados.

La apertura de una Cuenta de Ahorro-Vivienda se puede hacer, en cualquier momento, mediante una propuesta del futuro titular dirigida a alguna de las entidades de crédito antes mencionadas, indicando:

a) *Clase de vivienda*, que podrá ser:

1.ª Vivienda cuyo precio de compra no exceda de 4.000 pesetas el metro cuadrado.

2.ª Vivienda cuyo precio de compra sea de 4.001 a 6.000 pesetas el metro cuadrado.

3.ª Vivienda cuyo precio de compra sea de 6.001 a 8.000 pesetas el metro cuadrado.

b) *Extensión superficial de la vivienda*.

c) *Cantidad de dinero* que piensa constituir en fondo de ahorro y el tiempo que necesita para ello.

### Condiciones de la Cuenta de Ahorro-Vivienda

La duración de la Cuenta de Ahorro-Vivienda no podrá ser inferior a dos años. El fondo de ahorro se formará mediante ingresos periódicos y constantes, proporcionales a la suma total proyectada y al plazo convenido; la primera imposición no podrá ser inferior a 3.000 ptas., ni superior a tres docenas partes de una anualidad del plan previsto.

Este plan puede ser modificado durante su plazo de vigencia por mutuo acuerdo de ambas partes.

Los intereses devengados por el saldo de las Cuentas de Ahorro-Vivienda serán del 5 % anual, capitalizables al final de cada año.

Las Cuentas de Ahorro-Vivienda no son susceptibles de reintegro parcial hasta que alcancen el límite de tiempo y capital, convenidos en su apertura. Si se retiran total o parcialmente las imposiciones afectadas, la cuenta sería considerada como Libreta Ordinaria, a todos los efectos.

Sin embargo, en caso de urgente necesidad, la entidad deudora concederá un préstamo de hasta el 50 % del saldo de la Cuenta, pagándose por él un interés anual del 6 %.

Una vez alcanzado el capital propuesto y no antes del plazo convenido, el titular de la cuenta podrá optar por una de las siguientes decisiones:

1. Solicitar un préstamo para la compra de su propia vivienda.

2. Solicitar una prórroga de la vigencia de la Libreta de Ahorro-Vivienda hasta que decida la solicitud del préstamo o la cancelación definitiva de la Libreta.

3. Si finalizado el plazo convenido no se opta por ninguna de las dos decisiones anteriores, se entenderá que subsiste el derecho para solicitar el préstamo durante el plazo de seis meses. (Transcurrido este plazo, se considera prescrito el derecho al préstamo y cancelada la Cuenta de Ahorro-Vivienda, y se traspara su saldo a una Cuenta de Ahorro Ordinario).

4. Solicitar la cancelación de la Cuenta, renunciando a los derechos del préstamo comple-

mentario para la adquisición de su propia vivienda.

Cualquiera que fuera la decisión tomada por el titular de la Cuenta Ahorro-Vivienda, le será de aplicación el interés del 5 % anual.

### PRESTAMOS

El titular de la Cuenta, consiguiendo el capital propuesto en el plazo convenido, tiene derecho a un préstamo para la adquisición de la vivienda.

La cuantía del préstamo vendrá determinada por la suma del Fondo del Ahorro más los intereses devengados, multiplicada:

—por 2; cuando se trata de viviendas de primera clase.

—por 1,5; si son viviendas de segunda clase.

—por 1; si son viviendas de tercera clase.

El préstamo no podrá exceder de la cifra absoluta de ptas. 500.000, cuando la Cuenta Ahorro-Vivienda que lo motive haya permanecido abierta durante un período no superior a cuatro años, y de 750.000 pts. cuando exceda de este período.

Estos préstamos complementarios devengarán un interés del 6,5 % anual y deberán ser amortizados en los siguientes plazos mínimos:

—12 años; si son viviendas de primera clase.

—10 años; si son viviendas de segunda clase.

—8 años; si son viviendas de tercera.

Se garantizarán los préstamos con primera y segunda hipoteca, que podrán alcanzar hasta el 90 % del valor de la vivienda.

### Ilustración de lo expuesto con un caso práctico

Una persona desea adquirir para su hijo, de 20 años, una vivienda de 70 m<sup>2</sup> a razón de 5.000 pesetas el m<sup>2</sup>, es decir, de 350.000 pesetas (clase segunda). ¿Qué Plan Ahorro-Vivienda puede pactar?

Mediante una imposición inicial de 6.000 ptas. y una entrega constante de 3.500 ptas. mensuales, durante tres años y tres meses, ahorrará 142.500 ptas. Alcanzada la cantidad de ahorro en ese plazo (el capital propuesto, en el plazo convenido), tendrá derecho a la concesión de un préstamo de una vez y media el importe de la cantidad ahorrada más sus intereses, disponiendo así de la cantidad necesaria para la compra de la vivienda proyectada.

(De «Noticiero», de nuestra D.G.E.)



Fue aquí, ante las instalaciones de Kali-Chemie Iberia, donde Horacio Bustamante Hurtado inició su reportaje gráfico.

A nuestra petición de un grupo para LA FABRICA, Mr. Pierre y sus acompañantes posaron, gentiles y sonrientes.

Y aquí teneis la foto en la que, de izquierda a derecha, aparecen los señores Miranda, Huste, Bonnardeaux, Solvay, Lega, Billiet, Zemb y Verhas, proporcionándonos este nuevo apunte anecdótico para la historia de nuestro Boletín.

Con esta foto y las otras dos de esta página abrimos el relato — en las centrales continúa— de la visita de don Pedro Solvay a la fábrica.



# REVISTA ANUAL

Mr. Solvay charlaba expresivamente con nuestro Director señor Zemb y nuestro Subdirector señor Bonnardeaux, cuando se tomó esta foto, en la Sala de Control del Agua Oxigenada.



Se están repartiendo los recuerdos a los veteranos.

Y aquí está Ginés Velasco Palacios, que trabaja en Carbonato recibiendo la felicitación de Mr. Solvay



La visita de nuestros rectores es la visita que ha de adjetivarse como clásica y tradicional por cuanto que hace más de 50 años que la vienen realizando, antes con el carácter de Gerentes y ahora con el de Administradores, tuvo lugar los días 24 y 25 de Marzo.

Mr. Pierre Solvay, Administrador que regenta cuanto se refiere a Personal, vino acompañado del Director de Personal Mr. León Billiet (antiguo conocido de los barredenses), de nuestros Director General y Director General Adjunto para España, señores Verhas y Lega.

Desde el lunes a primera hora, cuando llegaron a Barreda por ferrocarril procedentes de Madrid, se fue cumpliendo cronológicamente el programa de la estancia con sus sesiones de trabajo, visitas a fábrica con recorridos por todas las instalaciones y las dependencias de Cantera y Sondeos.

Las reuniones con el personal y mandos tuvieron lugar la primera el mismo lunes día 24 por la tarde, en el Cinema, y la de mandos en el Hotel Bahía, en Santander, en el transcurso de una cena, al final de la cual Mr. Solvay hizo minuciosa exposición de las actividades de la Sociedad en 1968.

Desde Torrelavega, Mr. Solvay y sus acompañantes partieron, en la mañana del miércoles, hacia Lleres.

## Mr. PIERRE SOLVAY

A la reunión de personal celebrada en el Cinema asistieron Ingenieros, Jefes de servicios y el personal, tanto empleado como obrero que cumple en este año los 25, 30, 35 y 40 años de servicios y los que rebasen estos 40 años. En los servicios en los que no había personal que reuniese estas condiciones se invitó a los más antiguos.

Esta práctica, continuación de la iniciada el año pasado en la organización de este acto, ha sido impuesta, como ya se explicó a su debido tiempo, por la carencia de local de suficiente capacidad.

Así y todo, hubiera sido poco menos que imposible colocar media docena de personas más en la sala del Cinema.

Lleno pues y el protocolo inicial de la interpretación de la Brabançonne y Marcha Real, antes de la exposición resumen de actividades hecha por Mr. Solvay.

En la mesa, presidida por el señor Solvay, ocupaban puestos por este orden, los señores: A su derecha, Verhas, Lega, Bonnardeaux, Vierna, Posada, Crespo, Miranda y Barquín. A su izquierda: Zemb, Billiet, García-Nuevo, Azofra, Ruesga y Rodríguez.

### RESUMEN DE ACTIVIDADES

El resumen de la disertación del señor Solvay, en lo que consideramos más interesante, es el siguiente:

«Como iniciación recordó que en su última visita a Torrelavega había formulado votos para que las medidas adoptadas por el Gobierno en Noviembre de 1967, fuesen eficaces y constituyeran un instrumento útil para asegurar un nuevo progreso a la economía del país.

### REACTIVACION

Si bien los signos de reactivación no se manifestaron más que en el curso de los últimos meses de 1968,

parece, dijo, y lo deseo vivamente, que se puede confiar en una cierta aceleración de este movimiento en 1969. No obstante, para evitar la vuelta a desequilibrios parecidos a los de 1967, el Gobierno ha juzgado oportuno mantener por algún tiempo disposiciones transitorias tendentes a la obtención de resultados estables para el futuro en el marco del II Plan de Desarrollo económico y social, cuyas directrices acaban de ser aprobadas.

Estas medidas, que tienen por objeto, como Vds. saben, la estabilización de los precios y la evolución equilibrada y armónica de los salarios; dicho en dos palabras: aumentar la productividad, han sido dictadas por la necesidad de consolidar la situación frente al mercado exterior.

Creo, pues, mi deber insistir en este punto capital; es indispensable que todos prosigan, con tenacidad y sin desmayos, los esfuerzos emprendidos con el fin de mejorar nuestra organización; sin ello, las importantes inversiones realizadas, que Vds. bien conocen, serían insuficientemente productivas y estarían, por consiguiente, sometidas a las vicisitudes de la competencia.

### MARCHA DE LA FABRICA

Hace un comentario sobre la mejora visible de la marcha de la fábrica y señala que para juzgar los resultados es preciso tener en cuenta las inmobilizaciones extremadamente elevadas de los últimos ejercicios. Por consiguiente, para ser competitivos, tanto en el mercado nacional como en el exterior, debemos buscar todos juntos una mejora de nuestros precios de coste.

En todo momento, dijo, no hemos perdido de vista jamás las condiciones de trabajo y de vida del





## , EN LA FABRICA

personal, y desde que las medidas de congelación fueron suavizadas hemos adoptado todas las disposiciones posibles.

### PREVENCION

Otra de nuestras preocupaciones permanentes es la prevención de accidentes y la seguridad en el trabajo. Aunque me reitero en demasía, quiero todavía insistir sobre la importancia que la Sociedad concede a este problema.

Vuestro índice de frecuencia se ha mejorado ligeramente en 1968. Les felicito muy sinceramente por los esfuerzos que despliegan y les pido perseveren en ellos. La posición tan halagüeña que ocupa Torrelavega debe servir de objetivo a las demás fábricas del Grupo. No obstante, confío en que ustedes no se dejarán alcanzar y que, cualesquiera que sean los resultados que ustedes hayan alcanzado, continuarán, en todos los niveles, el camino en el que están tan bien empeñados.

### FUTURO PROXIMO

Quiero abrir aquí un paréntesis para hacerles partícipes de una noticia que ciertamente Vds. ya conocen. Confiando en el futuro económico de su país y en su desarrollo, hemos decidido instalar en Martorell, cerca de Barcelona, una electrolisis cuya puesta en servicio está prevista para 1971 y que suministrará a la Sociedad VINICOLOR, creada por HISPAVIC INDUSTRIAL y REPOSA, el cloro preciso para su central de cloruro de vinilo monómero con una capacidad inicial de 120.000 toneladas anuales.

### GRATITUD

Para terminar y en nombre del Consejo de Administración, quiero agradecer a vuestro Director, así

como a todo el personal, el esfuerzo realizado en el curso del pasado ejercicio; dirijo especialmente mi agradecimiento a aquellos que, en el seno del Jurado de Empresa, de los Comités de Seguridad o de cualesquiera otras comisiones, han participado activamente en las diversas actividades de la fábrica, y antes de tener el placer de entregarles los recuerdos tradicionales, deseo muy especialmente expresar nuestra gratitud a los que celebran este año el 40 aniversario profesional en la Sociedad.»

### POR ULTIMO...

Nuestro Director, Mr. Zemb, expresó seguidamente a Mr. Solvay la adhesión y la promesa de colaboración entusiasta de todo el personal en los planes de la Sociedad conducentes a su desenvolvimiento y al de la propia economía española.

Y por último, los veteranos desfilaron entre nutridas ovaciones a recoger los recuerdos con que se reconocen su dilatada entrega a la vida laboral.

*Mr. Solvay expresó a nuestro Director, señor Zemb, su satisfacción y felicitaciones por el estado en que encontró nuestra fábrica, por los progresos conseguidos y por los esfuerzos hechos por todo el personal de lo que se ha dado perfecta cuenta.*

*Mr. Zemb, a su vez se ha dirigido a Ingenieros y Jefes de Servicio con una Nota en la que comunicaba lo que hemos escrito, añadiendo:*

*"Es para mí un deber particularmente agradable transmitir estas felicitaciones a cada uno de mis colaboradores, rogándoles las compartan, a su vez, con el personal de su Servicio.*



# Deportes



## FUTBOL

### MARZO FUE UN BUEN MES

No hay duda de que 9 puntos de 10 disputados en el mes de Marzo dan pie para afirmar rotundamente que fue un buen mes, aunque los «enragés» puedan argüir que el punto que falta no se dejó de ganar y sí que se perdió en casa y ante el semi-colista.

Exacto. Pero perfectamente comprensible.

¿Qué Club no ha encontrado un guijarro grande en su camino y en su propio lar?

Pero vayamos por partes.

Y así habrá que comenzar por el primer partido de campeonato del mes de Marzo que se jugó precisamente aquí, en casa, en Barreda, ante el entonces líder, el Astillero.

Victoria mínima, pero justa, por tres a dos, con Caballero, Ramos y Gancedo como anotadores.

Ocho días después, dos positivos a la cuenta general. Dos positivos logrados en Reinosa frente al Na-

val, a quien se ganó por uno a cero. Un gol valiosísimo del extremo derecho Ramos.

De nuevo en casa, a la semana siguiente, el Barreda ganó una vez más. El contrario fue el Cayón y el tanteo 3 a 1. Hoyuela hizo dos tantos y Ramos el otro.

La cuarta victoria llegó el día 23 en Escobedo. Allí, en aquel mini-campo, el Barreda se impuso a los titulares por tres goles a dos. Una victoria laboriosa en la que Hoyuela volvió a hacer dos dianas en la meta enemiga, dejando la tercera para Caballero.

Y el último domingo del mes, en Barreda, se produjo el malhadado empate con el colista Candina Uno a uno y esto en última instancia, que fue cuando Hoyuela logró el empate.

Resultado: que al final de este período tiene 32 puntos, contra 37 del primero —que es el Laredo— y ocupa el cuarto lugar. Le preceden, además de los laredanos, Astillero y Santofña, por este orden.

## BOLOS

### EN ABRIL, LA LIGA

De nuevo la temporada de bolos a la vista. El 13 de Abril es la fecha primera del calendario de esta competición de Liga, Trofeo Diputación, en la que van a participar, además de nuestra Peña, las de Mallavia, Bolística, Higuera, Ebro, Mazcuerras, Zurdo de Bierva, Elechino, Buelna, Entrambasaguas, Ebro y Peñacastillo.

Solvay comenzará la competición jugando fuera, en Los Corrales, y el primer enemigo que tendrá en la bolera de casa va a ser Elechino.

La Peña cuenta, para esta temporada, con los siguientes efectivos: Rilo, El Belga, Latorre, Pachín, Argumosa y Pico.

## ENGUADERNACION DE COLECCIONES

Lo hemos prometido hace tiempo. Y lo vamos a cumplir ahora. Sí. Desde el momento mismo en que este número de LA FABRICA llegue al lector, hasta el 31 de Mayo recibiremos todas las colecciones completas —entiéndase bien, completas, sin falta de ningún número— de nuestro periódico de los años 1966, 1967 y 1968 y, como, hemos hecho en anteriores ocasiones, nos ocuparemos de la encuadernación gratuita de las mismas.

En nuestra redacción, oficina de Secretaría (Sr. Alvarez Reina) de 12 a 1 de la mañana y de 5,30 a 6 de la tarde, recibiremos las colecciones.



# Deportes



## ESQUÍ

### BAHAMONDE, VENCEDOR ABSOLUTO DEL III TROFEO H. ZEMB

Organizado por nuestra ya veterana Agrupación, se celebraron el pasado día 30 de Marzo las pruebas correspondientes a esta competición, en la que tomaban parte todos los Clubs de esquí federados en la provincia, con sus mejores elementos.

Las fuertes nevadas de los días inmediatamente anteriores, y el estar cerrada la carretera al Tresmares, obligaron a verificarla en La Tabla, con nieve abundante en su parte superior, pero con muchos claros al finalizar, lo que obligó a los corredores a demostrar su buena puesta a punto. El fuerte viento y la niebla que cerraba la visibilidad con frecuencia, hizo temer por una nueva suspensión, pero solamente se tradujo en una demora considerable en el comienzo de la prueba.

Cholo Bahamonde, del Tajahierro, hizo patente la buena forma en que se encuentra este año, haciendo una bajada impresionante, con lo que consigue que su nombre se incluya entre los triunfadores de esta prueba, con grandes posibilidades para quedárselo en propiedad si lo consigue el próximo año, ya que de acuerdo con el donante del trofeo, nuestro Director señor Zemb, y con el fin de dar una mayor fluidez e interés a la prueba, solamente será preciso para ello, ganarlo dos años seguidos o tres alternos.

Los ganadores de los años anteriores se vieron obligados a retirarse por caída, al igual que Miguel Borratxero y J. Carlos Rodríguez, juveniles de nuestro equipo, y otros cuatro de distintos Clubs, lo que da idea de la dureza de la prueba.

Nuestro primer clasificado Juanito Alonso salió con ganas de desquite de la mala suerte que le acompañó este año en las competiciones en las que tomó parte, y lo consiguió, ya que obtuvo un 5.º puesto a solamente un segundo del anterior clasificado. El siguiente clasificado de Solvay fue J. Carrasco, que quedó el 11, y con un tiempo excelente para un juvenil, en una prueba de absolutos, demostrando sus posibilidades futuras.

Por equipos, como se esperaba, se alzó con el triunfo y la magnífica copa disputada el Club Tajahierro, y la escasa diferencia de tiempos entre el equipo Solvay y la Sociedad Deportiva que quedó la segunda, nos hace pensar que sin las caídas de dos de los nuestros, el segundo puesto estaba a nuestro alcance.

En la prueba femenina, que este año se disputaba como ensayo, y para la cual como es obligatorio, se

redujeron el número de puertas y la distancia, nuestra representante Rosa M.ª Marañón quedó la tercera, en reñida lucha con las primeras series del Tajahierro, que ocuparían los puestos 1.º, 2.º y 4.º.

En resumen, una magnífica demostración deportiva, que tuvo como colofón el reparto de trofeos que se celebró en la cafetería de la Corza Blanca el mismo día por la tarde.

### LA ESTADISTICA DE LA PRUEBA

Lugar: La Tabla (Alto Campoo).  
Desnivel: 400 mts. para abs. masculina (300 femenina).  
Longitud: 1.400 » » » (1.150 » » »).

Delegado técnico: J. Torcida  
Juez Arbitro: J. Torcida  
Director de prueba: A. Herrera  
Jefe de pista: B. de Mier  
Juez de salida: A. Fernández  
Juez de llegada: C. Imhof  
Cronometraje: Obregón-Vila  
Pista abierta por: J. Torcida y Bernardo de Mier.

Corredores inscritos: Absol. masculina	35.	Femenina	5
No presentados en la salida	» 14	»	1
Tomaron la salida . . . . .	» 21	»	4
Retirados durante la prueba	» 8	»	0

#### Clasificación Absolutos Masculina:

1.º Francisco Bahamonde Moya	1' 8"	Tajahierro
2.º Alejandro Ortega . . . . .	1' 17"	id.
3.º Fernando López Agosti . . .	1' 24"	id.
4.º Luis Arrarte Pardo . . . . .	1' 25"	id.
5.º Juan Alonso Barrio . . . . .	1' 26"	Solvay
6.º Mariano R. Maizcurrena . . .	1' 36"	Tresmares
7.º Carlos Casal . . . . .	1' 36"	Tajahierro
8.º J. M. Puente S. Miguel . . . .	1' 37"	S.D. Torrelav.
9.º Javier Torcida . . . . .	1' 40"	Tajahierro
10.º José Santos Díaz García . . .	2' 08"	S.D. Torrelav.
11.º Jesús Carrasco Vila . . . . .	2' 31"	Solvay
12.º José A. Reyero López . . . .	3' 15"	Tresmares
13.º José L. Jiménez Peña . . . .	4' 47"	S.D. Torrelav.

#### Clasificación por Equipos:

1.º Club Alpino Tajahierro	2' 34" 1/10
2.º S. Deport. Torrelavega	3' 45" 7/
3.º Agrup. de Esquí Solvay	3' 57" 7/
4.º C. A. Pico Tresmares	4' 51" 6/

#### Clasificación Femenina:

1.ª Charo Fernández . . . . .	1' 38"	Tajahierro
2.ª M.ª Pilar Arrarte Pardo . . . .	1' 57"	id.
3.ª Rosa M.ª Marañón . . . . .	2' 07"	Solvay
4.ª M.ª Dolores de Juan . . . . .	2' 22"	Tajahierro



## Tijeretazos de Humor



TODOS DE  
«GRANULOS»



## Memoria de un Ejercicio y nuevos nombres en la Rectora

No hubo asistencia masiva de asociados. ¿Acaso debido a que esta vez no hubo sorteo de premios? Sin pecar de suspicaces creemos que bien puede afirmarse que éste fue un motivo manifiesto de la inhibición.

De todas maneras había más de un centenar de socios en el Cinema cuando el Jefe Rector, señor De Miguel, dió por abierta la Junta General Ordinaria, allá al filo de las seis de la tarde.

### MEMORIA Y BALANCE

Sobre ruedas se pasó el relato del acta de la sesión anterior y empopados por el beneplácito general pasaron también al archivo de la conformidad los apartados que figuraban en el punto dos de la convocatoria.

Pero antes de seguir adelante debemos contar al lector que en la Presidencia acompañaban a los Rectores nuestro Director señor Zemb y don Teófilo López Quesada, éste ostentando la representación del Jefe Sindical de la Obra de Cooperación.

Volviendo sobre el punto segundo de la orden del día hemos anotado, con respecto a la Memoria y Balance de 1968-1969, que con unas ventas de más de cuarenta y tres millones (exactamente 43.305.763 pesetas) se han obtenido unos resultados netos de casi medio millón, que no otra cosa son las 480.933 pesetas con ochenta y dos céntimos, que totalizan tales resultados.

Las citadas ventas constituyen la cantidad mayor, anual, registrada desde el 1919, año en que se estableció el primer balance de la Cope.

El autoservicio n.º 2, es decir, el de Torrelavega, aportó la mayor cantidad a las ventas con 19.284.616,90 pesetas, siguiéndole el n.º 3 (situado en Barreda) con 13.423.672,80 el n.º 1 (el llamado de la Inmobiliaria) con 8.387.910,30 y el n.º 5 (Miengo) con 445.074,10 pesetas. La mercería de Barreda y la juguetería con 1.560.835,30 la primera y 203.364,50 la segunda, completan el total de lo vendido.

### SOCIOS

Apenas hubo movimiento de asociados a lo largo del Ejercicio. En la Memoria leída nos encontramos con que los 1.855 asociados que figuraban como tales el día 1 de Enero de 1968 han aumentado ligerísimamente hasta llegar a 1.911 en 31 de Diciembre del mismo año.

Este aumento es la diferencia que resultó entre las 76 altas registradas en el año y las 20 bajas producidas en el mismo período de tiempo.

### DISTRIBUCION

La Junta Rectora propuso inmediatamente a la recepción de la conformidad a lo anterior, la distribución que había previsto para ese saldo de resultados ya referidos.

No se arguyó nada, ni nadie mostró disconformidad. Así el plan previsto por la Junta, recibió el beneplácito unánime.

En vista de ello, tal distribución será hecha de esta manera:

A Fondo de Reserva legal . . . .	48.093,38	pesetas
A Fondo de Obras Sociales . . . .	72.140,07	>
A Retornos Cooperativos . . . .	360.700,37	»

Este tema dió virtualmente por terminada la convocatoria ordinaria ya que el informe del Consejo de Vigilancia fue breve y preciso y no hubo nada en Ruegos y Preguntas.

### CAPITAL SOCIAL

Por eso se pasó rápidamente a la Junta Extraordinaria, y ya en ésta fue aprobada, también con el asenso general, la propuesta del aumento del capital social retenido en la forma siguiente:

El número mínimo de títulos obligatorios para cada asociado pasa de 10 a 20, es decir, de 500 a 1.000 pesetas.

La aportación complementaria se efectuará de modo y manera que el asociado no tenga necesidad de hacer desembolso en metálico. Para ello se destinarán a este fin los retornos que puedan corresponder a cada asociado desde el Ejercicio 1967 (inclusive) hasta que quede cubierta la cantidad mínima y obligatoria de las mil pesetas. A tal efecto cada titular irá percibiendo títulos de 50 pesetas; tantos como tenga cubiertos con los retornos de cada Ejercicio.

### RENOVACION

La designación de nuevas personas para los puestos que quedaban vacantes, por cese reglamentario en la Junta Rectora y en el Consejo de Vigilancia, fue lo último decidido por el Pleno.

Para la Junta Rectora se nombró a los señores Pascual Tecles, Rodríguez Mata y Sánchez Sisniega y para el Consejo a López Súa y Tamayo Castillo.

Con estas rectificaciones la composición de ambos grupos directivos ha quedado así:

Rectora: Jefe: don Luis de Miguel Ibáñez.

Sub-Jefe: don Miguel Pascual Tecles.

Secretario: don Jesús Gutiérrez Ruiz.

Tesorero: don Carlos Monje Rodríguez.

Vocales: don José Blanco Escobedo,  
don Andrés Iglesias Quintana,  
don Ramón Sánchez Sisniega y  
don Angel Rodríguez Mata.

Consejo de Vigilancia: don Enrique Martín Fuente, don Fermín López Súa y don José Tamayo Castillo.

En cuanto a la comisión del Jurado de Empresa (señores Llanos Revuelta, Gómez Peón y Piñera Fernández) no ha sufrido variación alguna.

Y no hubo más. La Cope sigue laborando.

# Espacio de



## **Defunción**

Hacemos presente nuestro pésame al compañero don José Luis Gutiérrez Galván, empleado de Polímero, por el triste motivo del fallecimiento de su señor padre.

## **Visitas**

En comisión de servicio estuvo en la fábrica Mr. Koerperich, Ingeniero de la Dirección Técnica de la Administración Central en Bruselas, de Solvay.

## **Altas**

Se registró la de don Gregorio Sánchez Tejada, especialista, procedente de Solvay.

Sea bienvenido.

## **Bajas**

Se han producido las de don José Luis Corral Arce, especialista, que pasó a Solvay y la de don Severino Llano González, especialista del departamento de Compuestos, éste por decisión propia.

## **JURADO DE EMPRESA**

La sesión del mes de Marzo se celebró el día 29, presidida por don Ricardo Hospital y estando presentes el Secretario accidental don Roberto Lavín Montes, el enlace don Manuel Gómez Ruiz y los vocales don Manuel Llanos Revuelta, don Domingo Arenal Porras y don Fidel Peña López.

El compendio de lo tratado en ella es éste:

Aclaración al acta de la sesión anterior en lo referente a la identificación de la generalidad del Jurado con la reclamación de los conductores de Monómero.

### **SEGURIDAD E HIGIENE**

Informe, con referencia a una sugerencia presentada en la reunión anterior, en el sentido de que se han colocado tres plataformas de madera para accionar las válvulas de impele en los compresores de acetileno.

Ruego solicitando información sobre los dispositivos de seguridad en los agitadores de los AC.

### **RECLAMACIONES DEL PERSONAL**

Estudio de la referente a la petición de nivel 11 para los capataces de oficiales.

Petición de revisión en el nivel de la mujer de limpieza de oficinas y despachos.

### **FONDO DE AYUDA**

Se acordaron tres subvenciones, de 500 pesetas cada una, para los enfermos de más de dos meses, don Jesús Bereguain Fernández, don Ramón Rodríguez Villanueva y don Alfredo Herrero Saiz.

### **RUEGOS Y PREGUNTAS**

Presentación de uno referente a la gratificación que recibe el personal de la guardia semanal y exposición de la idea de fusionar los Fondos de Ayuda al Personal de Hispavic y Solvay.

Y exposición por la Presidencia del criterio de la Empresa con relación a los puntos de vista del Jurado para el nuevo Convenio Colectivo.

# ¡¡ GUERRA AL ACCIDENTE !!

## CONSIGNAS VIEJAS... ¡PERO SIEMPRE ACTUALES!

Nos hemos metido en la tarea de desempolvar papeles viejos. Naturalmente, papeles que se refieren todos a este candente tema de la previsión del accidente.

Y hemos encontrado varias notas impresas, bien identificables por su solapa rayada con listas amarillas y negras. Más claro, Notas de nuestro Servicio de Seguridad e Higiene.

La primera que escogemos data de hace seis años. De 1963. Y contiene seis consignas de tipo general.

Les hemos quitado el polvo y

se las damos al cajista para que las reproduzca. Leedlas, que son éstas:

- 1— Todo desplazamiento inútil debe ser suprimido.
- 2— Tome Vd. el camino más seguro aunque no sea el más corto. Por intentar ganar un minuto puede perder muchos días.
- 3— El calzado puede impedir que sus pies se mojen, pero rara vez pueden defenderle de torceduras. Igual que pone atención para salvar los charcos, hágalo para evitar las piedras y pequeños

obstáculos que encuentre en su camino.

- 4— Las caídas en escaleras suelen tener consecuencias más graves que en llano; redoble su atención al circular por ellas.
- 5.— Nunca descienda por una escalera con las manos en los bolsillos, puede necesitarlas antes de lo que Vd. piense.
- 6 Señale inmediatamente a su Jefe directo cualquier defecto en los pasos, accesos, escalas, escaleras, rampas, barandillas, etc., antes de que sea tarde.

### Si conduces vehículos...

#### ¡ENTERATE DE ESTO!

##### PROBLEMA:

Viajando de noche en una carretera desconocida, sin señal que te prevenga o sin haber podido apreciarla, te ves de pronto metido en una curva cerrada.

##### SOLUCION:

Pisa el freno varias veces. Mientras tomas la curva acelera ligeramente. Si ves que el coche empieza a patinar, al mismo tiempo que mantienes el pie derecho en el acelerador, pisa el freno ligeramente con el pie izquierdo.

Mantente en tu banda. Y ten en cuenta que de noche debe circularse a velocidad que permita frenar siempre dentro del espacio visible. Esto es particularmente importante si tienes en cuenta que tus faros alumbran en línea recta.

## AXIOMA

Detrás de cada operario hay una familia. El producto del trabajo de cada uno de éstos sostiene una familia.

El accidente de trabajo no es sólo desgracia para el operario; la familia, además de sufrir por la inutilidad física, padece privaciones y quebrantos por la falta o disminución de los medios económicos.

El accidente de trabajo roba al hogar su bienestar material y alegría; impide cumplir el deber de velar por él. ¡No hagas a los tuyos víctimas inocentes de tu distracción!

### Si utilizas un ascensor...

#### TEN EN CUENTA...

Seguro que el noventa y cinco por ciento de los usuarios de un ascensor no pensamos más que nos valemos de un medio mecánico para trasladarnos, sin fatiga, a los pisos altos de un edificio.

No sabemos, ni parece interesarnos, —eso creemos, equivocadamente—, ninguna otra cosa del aparato.

Nos importa un bledo conocer cómo es el dispositivo que impide la caída, en qué consiste el limitador de carrera, la causa por la que el aparato se detiene al abrir una puerta...

En una palabra, no nos preocupa otra cosa que el que nos traslade de abajo arriba o nos lleve de arriba a abajo, sin fatiga de nuestros músculos, ni fatiga de nuestros pulmones.

Pero siempre será interesante tomar precauciones. ¿Cuáles?... Bastantes, pero principalmente éstas:

- No distraerse jamás al abrir la puerta del aparato.
- No utilizarle en caso de incendio en el inmueble.
- Dejar siempre libre el cuadro de botones de mando, es decir, no apoyarse sobre él.
- Si el ascensor no tiene puerta, como ocurre con la mayoría de los modernos, alejarse lo más posible del hueco, sobre todo si la ropa que se viste es flojante.
- Si la cabina queda detenida entre dos pisos, no ensayar jamás el abandonarla. Apretando el botón de alarma una tercera persona os auxiliará.

# «RAPPEL» SOBRE LA CHIMENEA

68 metros de ascensión en cemento

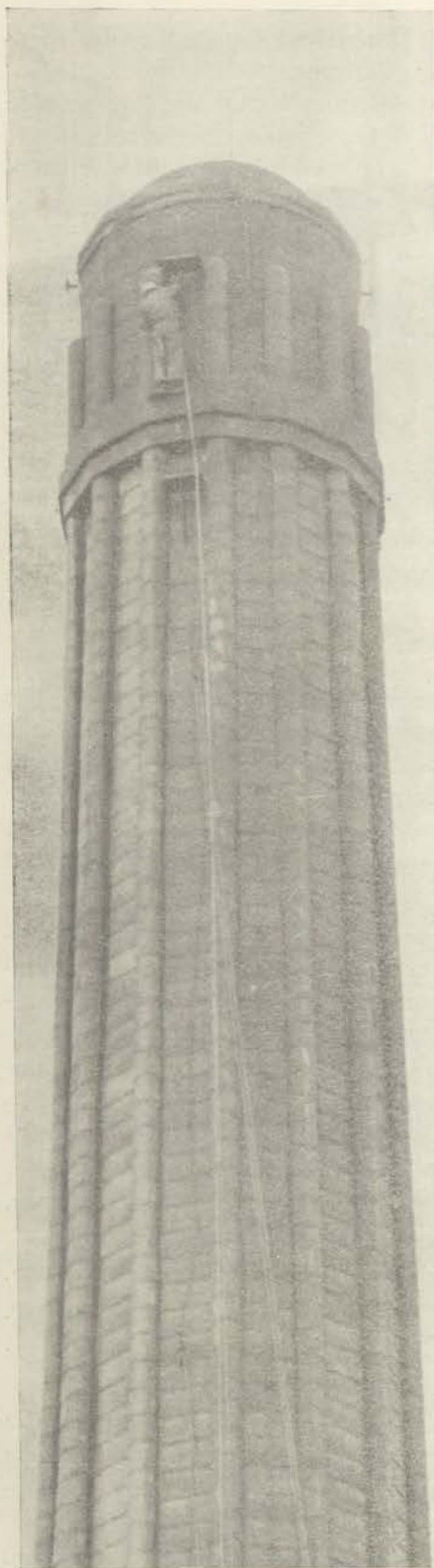

Vamos a llamarle el «clan» Antuña.

Son un padre y un hijo, asturianos ellos, con tres o cuatro muchachos más, contratados, que se dedican al montañismo en el llano.

Ellos conocen ya todas las chimeneas de nuestra fábrica. Han trepado por ellas no como gatos y sí como alpinistas.

Las reparaciones en el alto suelen ser contratadas a este clan, especializado en llegar, y trabajar, en las alturas.

Ultimamente han realizado un espectacular trabajo en lo alto del revellín de las baterías números 8 y 9.

68 metros de altura salvados con técnica alpina, mediante la utilización de clavijas. Todo un curso de alta montaña en llano y sobre cemento.

Antuña hijo comenzó hincando sus primeras clavijas pie a tierra. Las segundas ya lo fueron a la distancia que marcaban su altura y su envergadura.

Izándose sobre la cuerda que pendía de la clavija central se iba elevando llevando tras él, como el corzo lleva su incipiente rabo, la mini-plataforma que en lo alto le había de servir como terraza de operaciones.

Así hasta lo alto, tal y como aparece en la foto. Allí está Antuña «junior», tranquilo, a punto de encender un «pitu», tal y como si se hallara en tierra firme en tanto que, desde abajo, su padre enlaza con él a través del radio-telefono.

Son dos fotos de efemérides y de archivo.

Y ahí quedan.

