

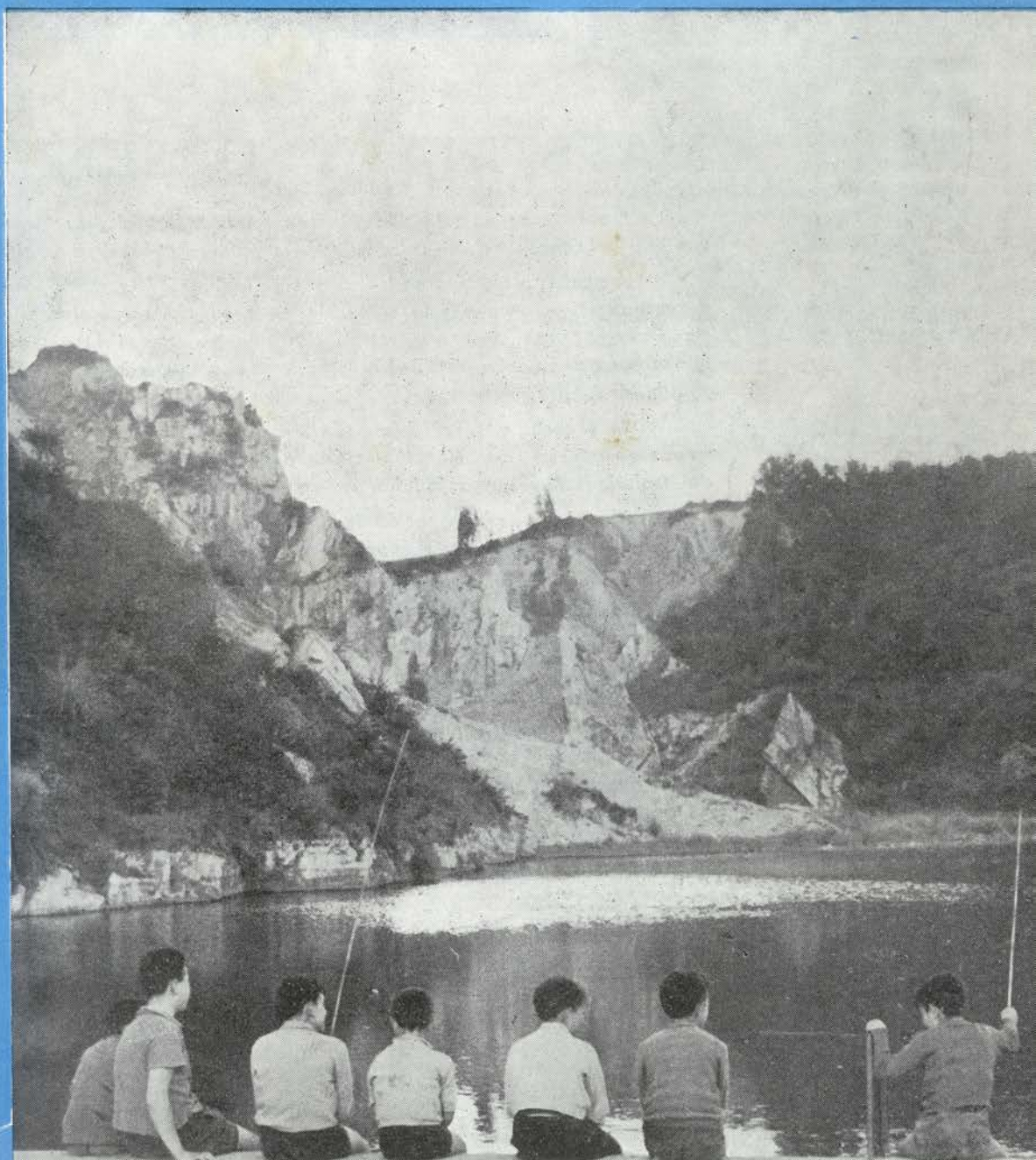

LA FABRICA

Boletín Informativo de la Fábrica de Barreda de Solvay & Cie.



MARZO
1961

AÑO VII-N.º 69

Solvay

VIVIENDAS

Hace ya algún tiempo que, sin ceremonial ni publicidad, fueron distribuidas las 52 viviendas que componen los 13 bloques del nuevo poblado de Quintana.

Lo que antes era abandonado erial se ha transformado en alegre rincón urbano, cuyo aspecto será mucho más bello cuando esos débiles arbolitos de hoy hagan fronda y delimiten esta avenida principal del lugar



MAESTRIA Y DESENVOLTURA

Frecuente es, en actividades humanas, confundir la desenvoltura con la maestría. Acaso la vanidad y el concepto de un falso valor personal tengan la culpa de ello.

A muchos a quienes se les pide un trabajo, o lo hacen por iniciativa propia, les sobran desenfado y desenvoltura en la ejecución. Se producen con naturalidad, con sencillez. Esto no significa que lo realicen con maestría. El ser desenvuelto es relativamente sencillo y tiene un origen temperamental. En cambio, el ejecutarlo con maestría presupone conocimientos suficientes y habilidad.

En el orden general de cosas el mero hecho de que el desenvuelto se considere maestro no parece tener una importancia decisiva, puesto que, al fin y a la postre, serán los responsables del trabajo (o él mismo, si la labor es personal) quienes hagan la justa calificación.

Pero si esta tergiversación de conceptos tiene relación con el accidente de trabajo la cosa puede resultar diametralmente opuesta.

Por lo general, el desenvuelto se cree capaz y confía demasiado en sí mismo hasta el extremo de llegar al convencimiento de que su mismo desenfado le preserva del accidente y le exime del cumplimiento de la prevención, en tanto que aquel que verdaderamente domina la tarea está persuadido de que no hay maestría en su labor si además de poner técnica, habilidad y conocimiento no se precave contra los peligros que entraña el trabajo.

Sin duda alguna quien, con desenvoltura, se sienta al volante de un vehículo, pone en marcha una máquina o toma en sus manos un soplete, convencido de su facilidad, corre mucho mayor riesgo que quien lo hace con la maestría que dan la experiencia, los conocimientos y la prevención.

¡Todavía hay diferencia entre maestría y desenvoltura!

La portada es...

El llamado Lago de la antigua cantera, bellísima piscina natural, que con la construcción, a su vera, de los bloques de viviendas de Quintana, atrae a la chiquillada que, caña en ristre, intenta la captura de imaginarios peces. Más adelante, cuando el calor apriete, las cañas se cambiarán por el traje de baño.



Jurado de Empresa

REUNION MENSUAL

Se celebró el día 17 y fué presidida por el señor García-Nuevo, asistiendo el Presidente 2.º, señor Calzada; el Secretario, señor Enríquez y los Vocales titulares Salas García (Manuel), Pereda Cacho, Calderón Real, Díaz Castillo, Iglesias Quintana, Pisano Llacer, Feijoo Ortega y Gutiérrez García y los suplentes Liaño Oruña (Carlos), Salas García (Francisco) y Payno Payno.

Se dió lectura al acta de la sesión anterior, siendo aprobada.

SEGURIDAD E HIGIENE

Celebró su sesión del mes con asistencia de todos los Vocales del Jurado. Lo tratado en ella fué:

Revisión de 9 cuestionarios de accidentes del mes de Febrero e informe del índice de frecuencia del mismo mes que fué de 25 Personal Obrero y 20 Obreros más empleados, contra 15 y 12, respectivamente, en Enero.

En el tablero de actividad fueron resueltas 57 fichas, distribuidas así:

12 de instalaciones eléctricas, 2 de instalaciones mecánicas, 9 de lugares de trabajo, 17 de tránsito, 1 de losas y alcantarillas, 3 de escaleras y pasarelas, 6 de defensas, 1 de alumbrado, 1 de vías y 5 de limpieza y embellecimiento.

Con referencia a los Ruegos y Preguntas de la reunión anterior el Servicio informó así sobre todos los formulados:

Limpieza del caracol de los hornos: se han hecho pruebas basadas en la mejora de método propuesta, siguiendo ésta su curso. Garage de bicicletas: se ha establecido el correspondiente vale de trabajo para hacer un riego asfáltico en la primera oportunidad. Roperos y garages de Sondeos: el Servicio ha tomado medidas para corregir el tamaño de los actuales roperos y aumentar su número (existe un proyecto de nuevos garages, duchas, lavabos y roperos). Tractores de Manufenciones: existen normas que obligan a los tractoristas a servirse de ayudante y se redactará una nota recordándolo. Duchas de Sondeos: se ha establecido el vale de trabajo para reparar el calentador. Ascensor de Carbonatación: la Sala de Estudios realiza el proyecto para un ascensor más moderno y un montacargas. Depósito de agua potable de Sondeos: se va a plastificar el interior de uno de ellos para obrar en consecuencia del resultado que se obtenga. Tuberías de lejía: se ha pedido al Servicio resuelva este problema, por ser de fabricación. Polipasto de los filtros de Cáustica: se situará una escalera vertical con protección sobre una columna. Gafas para los Potes: se está esperando un envío. Montaje de proyectores: el Servicio está realizando un croquis con la idea del señor Pisano. Roperos de Hornos de Cal: el CCC está resolviendo el caso. Y cuartos de aseo: se ha montado un nuevo grupo motobomba.

Varios Vocales se refirieron a diversos asuntos, señalando deficiencias en trabajos e instalaciones. Se trataba de la no utilización de cinturones de seguridad en ciertos trabajos de la torre de perforación de Sondeos; de la defensa contra el calor de los garages de bicicletas de Cantera; del alumbrado en la Sala de Bombas; de divulgación de ciertos accidentes; de la acumulación de chatarra en las inmediaciones del edificio de Barrilería y de algunas bandejas-soporte de cables eléctricos. El Servicio tomó buena nota para informar en la próxima reunión.

PLUS FAMILIAR

El Secretario dió cuenta de los acuerdos de esta Comisión, en virtud de los cuales se accede, por cumplir los requisitos legales a estas altas: Madres respectivas de don Evaristo Ruiz Olaiz y de don José María Pérez del Valle; padres de don Angel Morales; nieto de don Vidal Iglesias Torre; madre, abuela y hermano de don Juan Antonio Trueba González y madre y abuelo de don José Gutiérrez Portilla.

Se dejó pendiente de justificación otra solicitud.

COMEDOR Y COOPERATIVA

Se designa al vocal señor Iglesias Quintana para llevar el control del comedor en la semana del 20 al 26 de Marzo y se acordó proveer al personal no socio de la cooperativa de una tarjeta credencial para poder adquirir en aquellos artículos de primera necesidad, propios de Economafo.

RECLAMACIONES DEL PERSONAL

Con referencia a las pendientes de resolución, la presidencia informa que un operario de Calderería será sometido a prueba en plazo breve y el Ingeniero de Mano de Obra comunica que otra de Tuberías quedará solucionada en breve. En cuanto a otra procedente de Ajuste, el Secretario da cuenta de que el reclamante ha renunciado a la prueba que se le propuso. Nuevas se presentaron dos: una procedente de Engrase y que se refiere a antigüedad y que los vocales desestiman por no haber lugar y otra de operarios de Sondeos relativa a ropa de trabajo, con respecto a la cual los Vocales proponen al Servicio de Mano de Obra haga un estudio general.

FONDO DE AYUDA AL PERSONAL

El Secretario dió cuenta de haberse efectuado los pagos acordados en la reunión anterior, por un total de 26.625 pesetas.

Para Marzo se acordó conceder prestaciones a: Enfermos de más de dos meses: Alvaro Oreña, Eliseo Maray, Adolfo Póo, Darío Ventisca, José Iglesias, Angel Díaz, Manuel Herbosa, Pedro Gutiérrez, Manuel Landeras, Ramón Peláez, Manuel Herrera, Manuel Pérez, Eliseo Ruiz, Jesús Arciniega, Inocencio Menéndez, Manuel Gándara, José San Emeterio, Juan José Fernández, Pedro Iglesias, Domingo Blanco, José Manuel Villegas, Ramón Sánchez, José Manuel Seco, Francisco Payno y Román A. Gutiérrez. Enfermos crónicos: Salustiano Miera, Fermín Pila, Víctor Haro, Francisco Cruz y Julio Gutiérrez. Extraordinarias: Máximo Haro, Federico Rubio, viuda de Jesús Elorza y viuda de Fausto Silió.

A todos en cantidades variables y por un total de 21.825 pesetas.

REGLAMENTO DE REGIMEN INTERIOR: El Presidente hace una amplia exposición sobre los antecedentes y situación actual de los trabajos de redacción del mismo.

RUEGOS Y PREGUNTAS: La Presidencia da cuenta del acuerdo de la Gerencia de la concesión al personal obrero de una prima equivalente a 110 horas del salario actual.

Un vocal ruega se estudie la posibilidad de suprimir o reducir los intereses a los préstamos para construcción de viviendas y pregunta si no sería factible que la Empresa abonase el impuesto sobre rendimiento del trabajo personal de quienes están sujetos al mismo. La Presidencia expone su criterio de que esto del impuesto sobre el trabajo personal es una cuestión de procedimiento y que es lógico pensar que la Empresa tenga en cuenta, al establecer los sueldos el líquido y el bruto que el empleado percibe.

Los vocales proponen hacer puente el sábado día 1, trabajando en cambio la tarde del jueves y recuperándose con arreglo al plan general, las cuatro horas de la mañana del sábado. La Presidencia promete pasar la propuesta a la Dirección.

Por último, se hace constar en acta el sentimiento por el fallecimiento de la esposa del vocal señor Herrera Mora.



NUESTRA DEMOGRAFIA.

Nacimientos

Estos son los últimos registrados:

Un niño, José Javier, hijo de los esposos don Enrique González González, empleado de S. de E. y de María Jesús Valle Iglesias.

Un niño, Francisco Javier, hijo de los esposos don Angel Fernández Gómez, de Carbonato y de doña María del Carmen González Arenal.

Un niño, Manuel Jesús, hijo de los esposos don Manuel Troule Onandía, del servicio de U. E. y doña Luzdivina Onandía Villegas.

Una niña, María Begoña, hija de los esposos don José Muela Quintana, del servicio de Reparaciones y doña Esperanza Ruiz Salas.

Un niño, José Angel, hijo de los esposos don Esteban-Lucio Herrera Rubio, del servicio de Carpinteros y doña Amparo Martínez Laso.

Un niño, Javier, hijo de los esposos don Agustín Santos Renero, del servicio de Ajuste y doña Mercedes Fernández Aldazábal.

Nuestra enhorabuena a todos estos matrimonios.

Matrimonios

En este mes de Marzo ha contraído matrimonio con la señorita María de los Angeles Fernández González, el compañero del Servicio Eléctrico, don Floriano García Puente.

Nuestra felicitación.

Defunciones

Con el triste motivo del fallecimiento de sus respectivas madres hacemos presente nuestro más sentido pésame a los compañeros don Andrés y don Benjamín Liaño Sáiz, de los servicios de Cáustica y Ajuste; don Emiliano Corona del Río, de Cantera; don Teodoro Sánchez Puente, empleado de Compras y don Angel Ruiz Arenado, jefe administrativo de Mano de Obra.

Igualmente nos asociamos al dolor de don Antonio Trueba González, por la muerte de su padre.



GALERIA DE VETERANOS



JOSE CUELI HERKERA
45 años de servicios
Sondeos

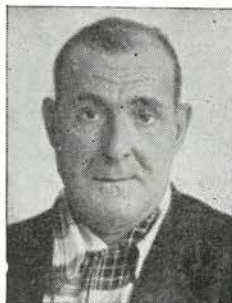

SÁTURNINO ALVAREZ GUTIERREZ
40 años de servicios
Sondeos

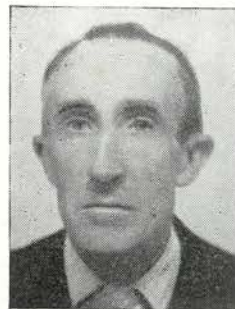

F. NUÑEZ PALACIO
40 años de servicios
Calderería

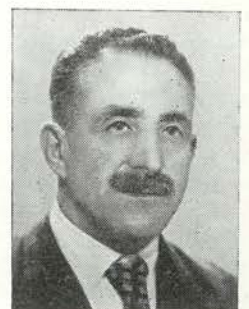

JOSE HERRERA MARCOS
40 años de servicios
Manutenciones



LA FABRICA *por dentro.*

MOVIMIENTO DE PERSONAL

ALTAS—No hubo.

BAJAS—En Marzo ha habido las siguientes:

Don Jesús Elorza Ibarrola, de Cantera y don Bonifacio Sáiz González, de Sondeos, por fallecimiento.

Don Manuel Setién San Martín, del Servicio Eléctrico, por su voluntad.

Don Rodrigo Herrera Castañeda, de Ajuste; don Cipriano Morán, de Ajuste; don Raimundo González Barahona y don José Rodríguez Fernández, ambos de Carbonatación, por jubilación.

SERVICIO MILITAR

Se han incorporado al servicio militar:

Don Luis Villar Bringas, del Servicio Eléctrico y don Esteban Trueba Polanco, de U. E.

NOMBRAMIENTOS

Han sido designados:

Técnicos de Organización de 2.^a del Servicio de Estudio de Tiempos: don Adolfo Pérez Corral, don Claudio Herrera Ortega y don Joaquín Varela Palacios.

Auxiliar de Organización del mismo Servicio, a don Fernando Fernández García.

Y Auxiliares de Organización del Planning: Don Antonio Fernández Barreda, don Angel Campo San Emeterio y don Alfonso Revuelta del Río.

Felicitemos a todos ellos.

ANIVERSARIOS

En este mes han cumplido años de servicios en la Empresa:

35, don José Ruisánchez, de Ajuste y don Avelino Polanco López, de Generadores.

40, don Fermín Alvarez Chaves, de Carbonatación, y

45, don Emilio Díaz Palacios y don Dionisio Santamaría Iczalaya, de Reparaciones.

Nuestra admiración por su laboriosidad y constancia.

JUBILACIONES

Por haber llegado a la edad reglamentaria, han pasado a situación de jubilados:

Don Rodrigo Herrera Castañeda, de Ajuste, (36 años de servicios); don Cipriano Morán Cuevas, de Ajuste (38 años); don Raimundo González Barahona, de Carbonatación (41 años) y don José Rodríguez Fernández (46 años) de Carbonatación.

Les deseamos todo género de felicidades en esta nueva etapa de su vida.

OBRAS

Las obras más importantes comenzadas durante el mes han sido:

Montaje de FLR provisional en CB.

Reparación provisional del compresor Flottman.

Reparación de la Turbo Soplante.

Revisión general del SHT n.º 1.

Cambio del colector de 400 a 500 Ø salida de gas RGT.

Reparación general del quemador HCL n.º 1.

Reparación general de la Batería de Potes n.º 6.

Montaje de las CLL S-30—A.

Montaje baterías y rectificador de 124 V—UE.

DIVERSIDADES

En viaje de servicio ha permanecido unos días en Rosignano, el Ingeniero de Carbonatación, señor Crespo.

También en misión de trabajo estuvieron en Zurich (Suiza) los Ingenieros don Manuel Vierna y don Hermenegildo Rodríguez y el adjunto de Ingeniero, don Ignacio Echevarría.

Por otra parte, el Ingeniero señor Barquín y el Contramaestre don Eduardo Rodríguez, pasaron unas semanas en Düsseldorf (Alemania) y actualmente se encuentra en Rosignano el señor Miranda, Ingeniero de la Cáustica.

Y en Madrid, también en comisión de servicio, pasó unos días el Ingeniero de Mano de Obra, don Alfonso de la Calzada.

Los visitantes que estuvieron en Barreda, además de los señores Gerentes y sus acompañantes, han sido los señores Iborra, Director de Lieres y Mr. Dietry, Ingeniero de la Administración Central.

Con honda pena registramos el fallecimiento de dos compañeros.

Jesús Elorza Ibarrola, el popular "Navarro", con muchos años de servicios en la Cantera y gran popularidad y aprecio, fué víctima de un trágico accidente de carretera en el que encontró la muerte instantáneamente.

Y Bonifacio Sáiz González, que contaba 63 años de edad y llevaba 31 en la Empresa, dejó este mundo tras cruel enfermedad.

Tanto uno como otro eran estimadísimos en sus respectivos servicios de Cantera y Sondeos, por su simpatía y condiciones humanas.

A sus respectivos deudos testimoniamos nuestra sincera condolencia.

El fotógrafo aprovechó el instante de un descanso en el recorrido de la Gerencia por fábrica y dependencias, para dejar constancia de la visita de este año de 1961.

Los señores Pedro y Jacques Solvay estuvieron en Barreda

«Deseo expresar también mi más vivo agradecimiento y felicitación a todo el personal, tanto empleada como obrero, por la colaboración y la confianza de que constantemente nos están dando pruebas.»

(Del discurso del Sr. Pedro Solvay, en la recepción al personal)

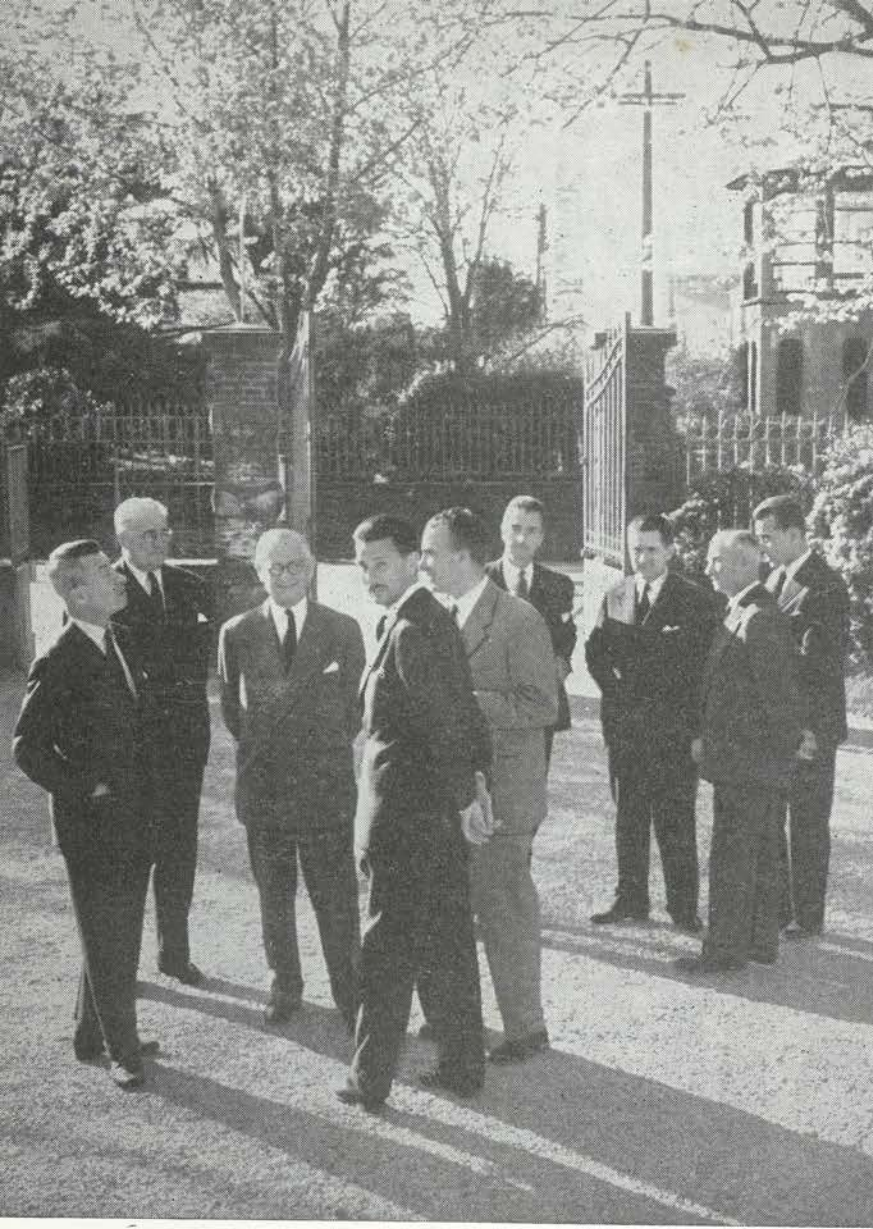

LA FABRICA registra complacida, un año más, la visita de nuestros Gerentes, señores Pierre y Jacques Solvay, que llegaron a Barreda el domingo, día 19, acompañados por el Director de Personal, señor Robert.

En Barreda se encontraban ya los señores Guffroy y Bieflof, Directores General Técnico y Adjunto, respectivamente, que habían llegado días antes, y el señor Verhas, Director General en España.

El mismo domingo por la tarde visitaron el Grupo de viviendas de Quintana, la instalación de barros al mar y la nueva preparación mecánica de la Cantera, y en días sucesivos, la fábrica, Sondeos y PVC.

La reunión de personal en el Cinema se celebró el martes, día 21. El acto comenzó, como de costumbre, con unas palabras de don Pedro Solvay, que se refirió de manera especial a los puntos siguientes:

—Situación económica. —Producción y ventas.

—Programa de modernización de la fábrica. —Calidad

de los productos y precios de coste. —Trabajos

realizados en 1960. —Reuniones

de la Gerencia y de los Jefes de los Servicios

de Entrenamiento. —Seguridad y preven-

—Formación profesional.

Exhortó a todos de manera particular a trabajar sin descanso por la Seguridad del personal y la prevención de accidentes, destacando, entre las obras realizadas, la puesta en servicio del vertido de barros al mar. Asimismo puso de relieve la importancia de las reuniones de Seguridad e Higiene, así como las de los Jefes de los Servicios de Compras y Entretenimiento, celebradas por primera vez en Torrelavega con asistencia de representaciones de otras Administraciones y de la A. C.

A continuación tuvo palabras de agradecimiento para la Dirección y todo el personal de Torrelavega, por la colaboración y confianza que vienen demostrando a la Empresa, mostrando la gran satisfacción que sentía al hacer entrega de los recuerdos habituales a los trabajadores que han cumplido los 40 años de servicio.

La visita terminó con una cena en el Hotel Bahía ofrecida por los señores Solvay al personal directivo y de mando, y el miércoles, día 22, siguieron viaje a las Minas de Lieres y desde allí a Madrid y Barcelona.

* * *

El día 9 visitaron también Barreda los Comisarios de la Sociedad, señores Baron Coppens d'Eckenbrugge,



Vizconde Le Hardy de Beaulieu y Barón Gendebien, con el fin de inspeccionar la Contabilidad y Almacenes de la fábrica. Para acompañarles en su visita, vino igualmente de Bruselas, el señor Daniel, Subdirector de la Sección Financiera.

* * *

La entrega de relojes conmemorativos a todos aquéllos que han llegado a los cuarenta años de servicios en la Empresa, en el transcurso del año, es ceremonia de ritual en la visita de nuestra Gerencia.

Encuadrada siempre en la Recepción del Personal que se celebra en el Cinema, es a manera de rito que tiene firmeza de ejemplaridad para quienes no hemos llegado todavía a tantos aniversarios en nuestro trabajo en SOLVAY y es satisfacción entrañable de deber cumplido para los enaltecidos con la distinción.

Sabemos que la Gerencia encuentra la mayor complacencia en hacer personalmente el obsequio y

reconocimiento de cooperación de sus veteranos colaboradores.

A la salida de la recepción, la mayoría de estos compañeros han tenido la gentileza de dejarse fotografiar para nuestro Boletín. Y aquí tenéis a:

Manuel Toyos Allende (Tuberías), Balbino Castañeda Palacios (Caustificación), Isidoro Argumosa Bezanilla (Contra maestre de Tuberías), José Valdés Gómez (Sondeos), Ricardo Alvarez Leal (Pintores), José García Baratey (Tuberías), Felipe González Pereda (Sondeos), Juan Santiago Garmendia (Contra maestre de Carbonatación), Desiderio Orbe Leñero (Albañiles), Angel Guerra Martínez (Contra maestre del servicio Eléctrico), Agustín Gutiérrez Sáiz (Albañiles), Amalio Ceballos Hoyuela (Manutenciones), Joaquín Varela Noriega (Albañiles), José Pernía Rasilla (Vigilante del taller de Ajuste), Fernando Núñez Palacios (Calderería), César González González (Carbonatación) y José Quintanilla Portilla (U. E.)

Los otros, que no aparecen en este recuerdo gráfico,

eran: Santiago Polidura Olave (Empleado de Compras), Daniel Fernández García (Ajuste), Amador García Rebolledo (Manutenciones), Saturnino Alvarez Gutiérrez (Sondeos), Fermín Alvarez Chaves (Carbonatación), Hipólito Viteri Mijares (Manutenciones), Pelayo Ansoarena Ventisca (Carbonatación) y José Herrera Marcos (Manutenciones).



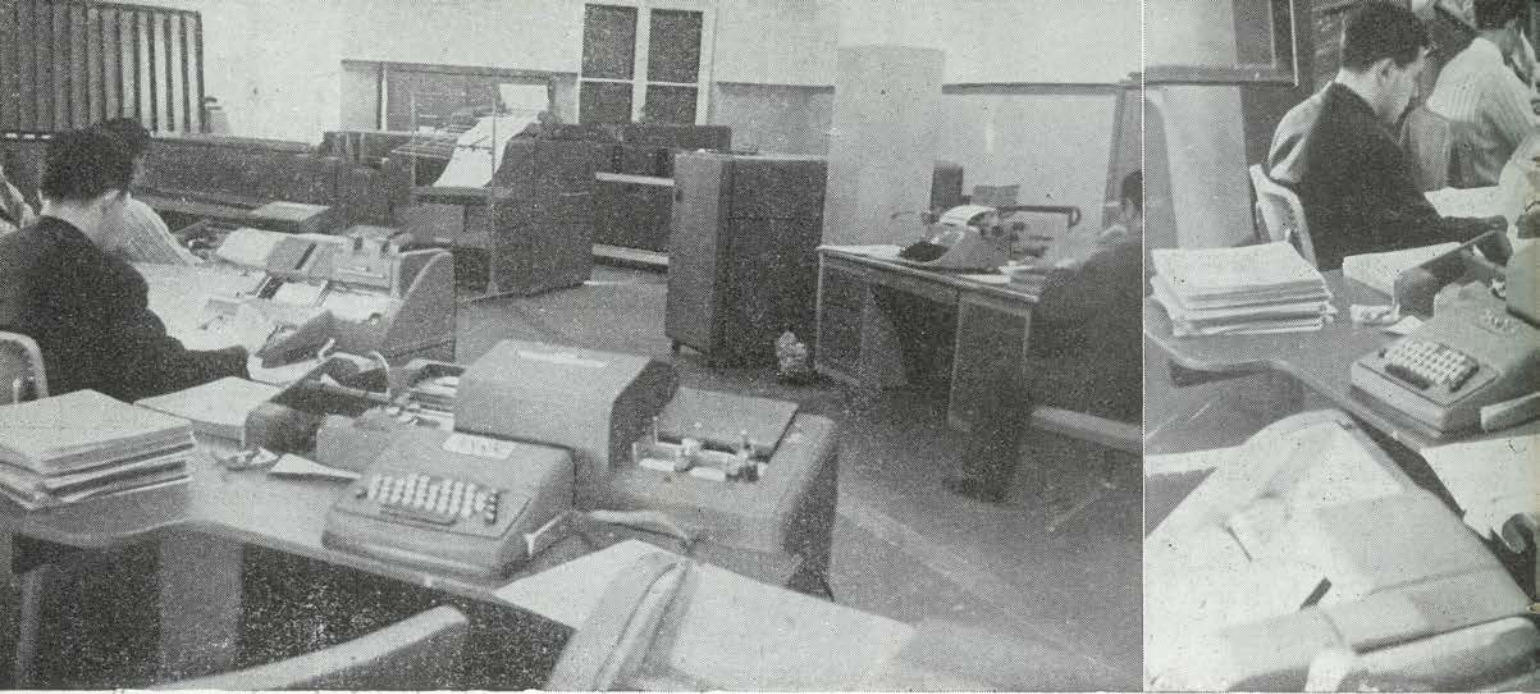

Esta vista general de la sala muestra en primer término las perforadoras, a las que sigue la verificadora y las que van en las otras fotos. Entre estas no encontrará el lector la intercaladora que (como a veces ocurre con las mujeres, es la más fea pero la más inteligente). Ella intercala más de 16 cifras a razón de 240 tarjetas por minuto. Se le entregan, por ejemplo, las fichas de almacenes por una parte y las salidas del mes de estos almacenes por otra y separa las que no tienen salida, e incluso aquellas que no tienen stock y sin embargo, por error en el despacho del vale tienen salida. Después, mediante un cambio en el cuadro de conexiones, les reagrupa tal y como estaban. Es capaz de buscar en sólo 3 minutos una ficha cualquiera entre las 7.000, de aparatos desmontados con que se suele operar.

Estas son las tres perforadoras. Ellas a partir de los documentos originales etc. Ellas perforan las cartulinas y aquí...

LO que antes fué amplísimo escritorio de Hoja de Pago, ha quedado reducido hoy a un despacho pulcro, rutilante, con modernos y flamantes muebles metálicos, acondicionado de temperatura y aislado para no transmitir ruidos, de modo semejante a un locutorio de estudio de emisora de radio.

En la puerta, sobre los cristales, las siglas I. B. M. Y dentro una serie de máquinas novísimas, con grises envolturas metálicas, que se nos antojan elegantes fracs de ceremonia. Sobre las bandejas de casi todas ellas, montones de fichas que van siendo engullidas

por las ansiosas fauces de los aparatos para reaparecer intactas unas veces en el mismo bloque, como el personaje que aparece por un escotillón tras haber sido escamoteado por un ilusionista, y otras en varios bloques a modo del pañuelo que encerró el pres-

timano en el hueco de su mano y surge por entre los dedos, transformado en muchos pañuelitos.

La I. B. M. (International Business Machines), han comenzado a trabajar en nuestras oficinas en Enero último. En las primeras semanas, con la timidez de un ensayo, en seguida, con una labor formidablemente efectiva y para pronto, apropiándose de todo el trabajo contable y estadístico del servicio comercial y contable.

¿Cómo son las I.B.M.?

Muy difícil —a uno se le antoja imposible— poder explicarlo en el corto-metraje de una información de pocas columnas. Diríamos que hay que verlas, tocarlas y seguir los movimientos, unos visibles y otros anunciados con ensordinados y secos chasquidos de metralla, para después dejar que a uno le hagan comprender su funcionamiento.

Optamos por generalizar, dejando que el pie de cada uno de los fotograbados dé unos datos abstractos de cada máquina.

Puede decirse que las I.B.M. actualizan el trabajo estadístico, contable y de cálculo, impiden su desfase y en pocos minutos ponen a disposición del responsa-

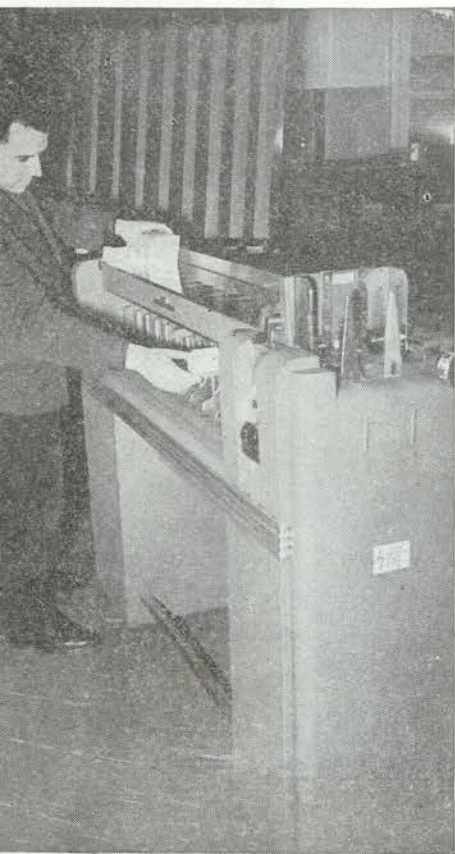

La clasificadora trabaja a un ritmo de 650 tarjetas por minuto, lo que es igual 39.000 por hora. Un ejemplo de su trabajo está en las facturas. Ella separa en un tiempo increíble lo servido por ferrocarril, por mar, por carretera y dentro de esto lo que fué por vía ancha y por estrecha, por puer-

RECORRIDO

Las
máquinas contables

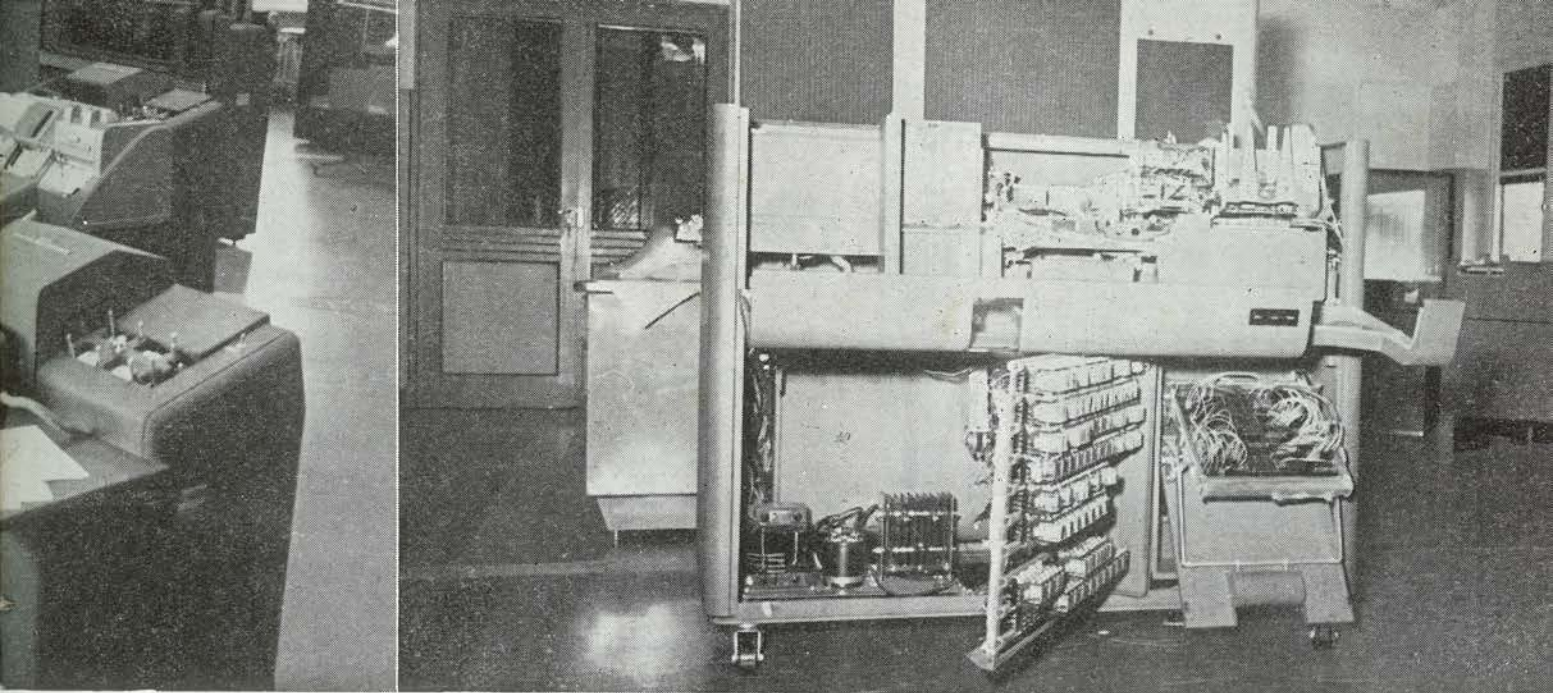

on el fundamento. Preparan los datos
mo son vales de salida, de recepción
es donde el hombre debe aplicar su
atención.

He aquí el interior, complicadísimo, de la calculadora. Es la más lenta de todas las nuevas máquinas, pues es electromecánica. Hace multiplicaciones y divisiones y trabaja a la velocidad de 1.000 tarjetas hora. Se emplea para volar vales de salida y salarios y, en su día, hará lo mismo con las horas trabajadas. En ella puede verse el cuadro de conexiones, el cerebro de la máquina, que en cada una de ellas es capaz de 5.000 conexiones distintas,

ble de un servicio los datos más completos, exactos y actuales que necesite para tomar una decisión.

Las I.B.M. pueden hacer todo cuanto sea trabajo de contabilidad. Por el momento todo lo relacionado con almacenes, CEEI y Diario de Compras, es ya tarea suya. Más adelante, de aquí al final del año, ellas se irán encargando de los salarios, estadísticas comerciales de todas clases y Contabilidad y cuando llegue otra más, que se espera muy pronto, la llamada 632, una facturadora (que será la primera que funcione en España) electrónica de gran flexibilidad se encargará de todas las facturaciones.

Todas las máquinas hacen su trabajo mediante tarjetas perforadas que sigue un ciclo a partir de las perforadoras, para pasar a la verificadora, que como indica su nombre, verifica, controla el trabajo inicial de las perforadoras, acusando inmediatamente cualquier error que haya podido producirse en el perforado, indicando inmediatamente qué tarjetas están bien y si hubiere habido "pata" en cuál o cuáles tarjetas está el mal.

En este grupo de las tres perforadoras y la verificadora es en el que más interviene la mano de obra, pues el perforado, base de todo lo que venga después,

ha de ordenarse a la máquina que lo haga mediante el teclado de letras, signos y guarismos de cada una.

Actualmente los empleados que atienden las perforadoras trabajan a razón de nueve mil pulsaciones por hora y a ratos llegan a las 13.000. El promedio diario es el dicho de 9.000 hora.

Con el trabajo actual el consumo anual de tarjetas está calculado en un millón, aproximadamente.

Cinco empleados bastan para atender a las máquinas. Precisan ser grandemente atentos y su trabajo más delicado lo realizan en el cuadro de conexiones que lleva cada máquina, cuadro que es cerebro del aparato. El empleado ordena a la máquina lo que tiene que hacer, mediante ese cuadro de conexiones, colocando las clavijas en el sitio apetecido.



La tabuladora es la traductora del conjunto. Suma, resta e imprime con letras y cifras cuanto lee en los agujeros de las tarjetas y escribe lo que cada uno significa. Maneja 150 fichas por minuto (9.000 hora) con 40 mandos a la vez. Y existe otra, la reproductora, que viene a ser la fase final. Toma los datos que recibe y los perfora en tarjetas vírgenes con lo que queda un dato preparado para el comienzo del trabajo del mes siguiente.

O FABRIL

B. M.

les electrónicas



Deportes



EL GRUPO DE EMPRESA EN EL CAMPEONATO INTERZONAL DE AJEDREZ

En los días 21 al 25 de marzo se ha celebrado en Valladolid el Torneo interprovincial, organizado por Educación y Descanso, para determinar el campeón y subcampeón de la zona, que habrá de desplazarse a Madrid a jugar el Campeonato Nacional.

Nuestro equipo, campeón provincial de la Montaña, concurrió representando a Santander.

Las partidas entre los participantes, Valladolid, Burgos, Salamanca, Palencia, Avila y Santander, fueron muy disputadas.

En la primera ronda nuestro equipo encajó un 3 a 1 frente a Burgos, resultado que nos impediría aspirar a uno de los dos puestos clasificables.

En la segunda venció netamente a Palencia por 4 a 0.

En la ronda tercera derrotó a Salamanca por 2 1/2 contra 1 1/2.

En la cuarta, y frente al campeón Valladolid, no logró más que un 3 a 1 en contra.

Y en la quinta y última ronda, contra Avila, obtuvo un empate a 2 puntos.

El resultado final fué: Valladolid 12 1/2, Burgos 12, Avila 11 1/2, Santander 10 1/2, Salamanca 9 y Palencia 4 1/2.

Puede considerarse como satisfactoria la actuación de nuestros ajedrecistas si tenemos en cuenta que, entre todos los participantes, era el único grupo de Empresa, es decir, formado por trabajadores de una misma Entidad.

Campeonatos de Esquí

La Agrupación de Montaña y Esquí ha comenzado la celebración de sus campeonatos sociales, que se desarrollarán en dos jornadas. La primera de ellas fué la del 26 de este mes y la próxima será la del 2 de Abril cuyos resultados ya no alcanzan a este número.

Nos referimos por tanto a la primera fecha. Hubo muchos aficionados en el refugio, punto de partida hacia las próximas pistas. Este día, además de los habituales vimos allí, entre otros muchos, a los señores de Piron y a su hijo Juan Pedro, a los señores de García-Nuevo, los de Ruesga, a don Manuel Vierna y familia... En fin, que la animación era tal que la cuenca del Crée semejava una estación invernal de moda.

Las pruebas de categoría B ofrecieron una decepción: la del pequeño número de participantes. Había inscritos 33 (17 en la femenina y 16 en la masculina y en el momento de la verdad sólo estaban en el lugar de la salida 7 y 5, respectivamente.

El recorrido era de unos 250 metros con 12 puertas y la clasificación fué:

En la categoría masculina: 1.º Alfonso Ramos 30", 2.º E. Marañón 32" 5/10, 3.º R. Muela 37" 1/10, 4.º Faustino Pérez 42" 6/10. El otro participante, E. Amodia, terminó descalificado.

Y en la femenina: 1.º Sra. de Ramos 45", 2.º Sra. de Marañón 53", 3.º Gala Fernández 1' 14", 4.º Conchita Pérez 1' 15" 1/10, 5.º Sra. de Larrañaga 1' 53" 5/10. Se retiró María Carmen Pérez y fué descalificada Betty Elguero.

En la prueba masculina de los A hubo la suerte de encontrar una excelente pista de 1.200 metros con nieve en bastante buenas condiciones. Sobre ella se situaron 24 puertas y resultó espectacular y técnica, lográndose tiempos francamente aceptables.

Sin duda ha sido la prueba de mayor calidad de las que hasta ahora lleva montadas la Agrupación.

El Presidente, E. Zemb, dió toda una lección de deportivismo al salir abriendo pista, bajando estupendamente para hacer el mejor tiempo y ganar el primer lugar, al que renunció, considerándose como participante fuera de concurso.

Lugares y tiempos son éstos: 1.º (Fuera de concurso por deseo propio) E. Zemb 1' 1" 1/10, 1.º bis J. Pérez del Valie 1' 10" 9/10, 2.º Miguel Zemb 1' 19" 5/10, 3.º J.M.ª Herrera 1' 28" 8/10, 4.º F.A. Manzano 1' 41" 8/10, 5.º J. Rodríguez 2' 1" 2/10.

Las chicas lucharon también denodadamente sobre el mismo recorrido que los hombres y María Covadonga García-Nuevo, decidida y valiente se llevó el triunfo. Quedaron así: 1.º María Covadonga García-Nuevo 2' 5" 8/10, 2.º María Carmeñ del Río 2' 6" 1/10, 3.º Señora de Zemb 2' 26" 8/10. Mimi Zemb sufrió una caída con tanta pérdida de tiempo que fué descalificada.

Paco Miguel Larrañaga, convaleciente de la operación quirúrgica que le hicieron, reapareció en las pistas... pero de cronometrador, prestando una valiosa ayuda al desarrollo de las pruebas de esta primera jornada.

En la siguiente fecha (2 de Abril) una interesantísima prueba de descenso titulada Libre mezclará a todos los practicantes de este bello deporte, que tan rápida y extensamente ha prendido entre nuestros compañeros.

TEMPORADA Y LIGA DE BOLOS

Desde hace varias semanas, la bolera de los campos de deportes está animadísima.

Este buen tiempo —para algunas cosas excesivo buen tiempo, si no que lo digan los pescadores— ha tenido la virtud de llevar al corro a los conspicuos.

Y cuantos se aprestan a participar en las competiciones oficiales de la temporada prueban poco a poco sus fuerzas.

No hay que decir que Rilo se está preparando a tope, aunque el mus le robe tiempo al entrenamiento (¿no?) y con él Nani, Toca, Moralejo, Alvarez y Pico.

Mucha euforia en otros compañeros que ya atisban el comienzo de la Liga por Departamentos, y lluvia de humor en la bolera en donde no falta en ningún momento la atención de algún directivo (Cagigas, Izquierdo, Miguel, Benito Fernández, Bengoa, etc.) ni el tecnicismo —a veces con paso victorioso de la teoría a la práctica— de Tino Martín.

La Liga Regional comienza el día 2 de Abril. La Peña tiene todo previsto y la bolera volverá a tomar el aspecto endomingado que nos ofrece esta foto de una jornada cualquiera de Liga en la temporada pasada.

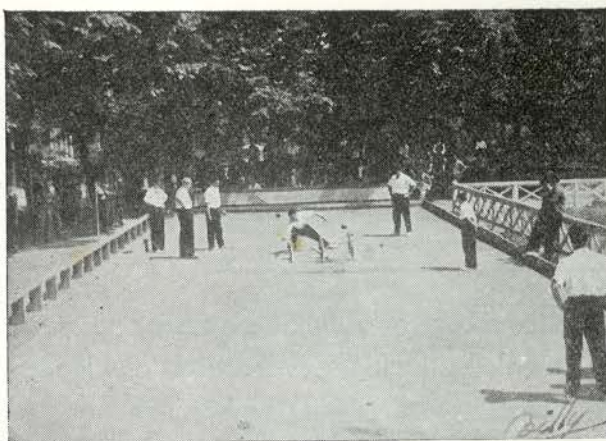

En Fútbol, todo igual

Nada ha cambiado en fútbol. El Barreda continúa su camino llano, monótono, sin estridencias. Ganando en casa y perdiendo fuera, sin que en ello cuente para nada la categoría de los contrarios. Lo mismo se gana en Barreda al primero de la clasificación (Guarnizo) que fuera se pierde ante un colista (Barquereño).

El equipo lo tiene ya todo hecho. Va despachando los partidos que le quedan como quien cumple un compromiso. No hay ambiciones por arriba, para los primeros puestos, ni temores por abajo, para la promoción o el descenso.

En Marzo los partidos y resultados fueron:

En casa: Barreda 2, Callealtera 0; Barreda 1, Guarnizo 0.

Fuera: Barquereño 3, Barreda 1, Sniace 2, Barreda 0.

A tres jornadas del final la situación es ésta. Monotonía y espera del final de la temporada.

Los del Balonmano clasificados

Los del balonmano han jugado en Bilbao la fase intermedia del Campeonato de España de Educación y Descanso.

Tenían como contrarios a los representantes de Guipúzcoa, Vizcaya y Navarra.

El torneo se jugó a eliminatorias y en la primera los nuestros vencieron a los de Altos Hornos, representantes de Vizcaya, por 18 a 5, en tanto que los de Navarra dejaban fuera de la competición a los guipuzcoanos.

La final dió el triunfo de Solvay sobre el "Hogar del Productor" de Navarra por 10 a 8.

En la fase final, que se va a celebrar en Madrid a últimos de Abril, el equipo representará a la zona.

Los jugadores que formaron el equipo vencedor

salieron de entre: Mauricio y Francisco Carpena, Tino Pérez, Chiqui Agudo, G. Villar, Miguelo, Toño Campos, Tino Fernández, Portilla, Gerardo Bolzoni y Quique Pedregal.

Flor y Mus

Los concurso de Flor y Mus del Casino ya han terminado. El de Flor hace bastantes semanas y el de Mus en la segunda quincena de Marzo.

En el de Flor las parejas participantes fueron 120 y la final la disputaron L. Esteban y Sáiz contra Cobo y Capelo, venciendo aquéllos.

La "zorrería" de Luis fué factor importantísimo en el triunfo final.

En el de Mus «partieron» de la salida 64 parejas y la final deparó un duelo Solvay-Hispavic, pues las dos partidas que consiguieron llegar a la final pertenecían una a cada fábrica.

Juan Herrera y el director de nuestro Boletín, Vicente Pedregal, se alzaron con el campeonato y también con el premio de "botas". En esto establecieron una marca al ganar tres encuentros repitiendo el cuatro a cero en todas las partidas: total seis "botas".

La final, contra Rilo y Vega; terminó así: 4-0 y 4-0.

Las clasificaciones finales de los ocho primeros (con derecho a premio) fueron éstas:

FLOR: 1.º L. Esteban y J. Sáiz; 2.º J. Cobo y A. Capelo, 3.º M. Gutiérrez y P. Moñux. 4.º A. Quevedo y L. Quevedo, 5.º R. San Juan y M. Pedraja, 6.º L. Calderón y M. Alvarez, 7.º C. Díaz y M. Estrada y 8.º A. Agudo y J. Renero.

MUS: 1.º J. Herrera y V. Pedregal, 2.º Rilo y J. Vega, 3.º J. Amarante y A. Fernández, 4.º Luis y Armando Esteban, 5.º V. González y M. Arenal, 6.º M. Ramos y I. Sánchez, 7.º E. González y A. Lázaro y 8.º L. Gárate y F. Eguren.

¿Sabías esto?

Cosas nuevas y viejas dan forma a esta sección de hoy. De las cuatro notas, dos son sobradamente conocidas por haberlas divulgado más de una vez desde estas mismas columnas. La experiencia nos viene enseñando que algunos necesitan recordatorios y por ello insistimos.

EN TU MOTOCICLETA...

Acaba de publicarse la orden del 11 de Marzo del Ministerio de la Gobernación, referente al transporte de viajeros en las motocicletas sin sidecar. La parte dispositiva ordena:

En las motocicletas no provistas de sidecar sólo podrá llevarse un pasajero, cuando en sus permisos de circulación conste la necesaria autorización expedida al haber sido reconocida para la matriculación o posteriormente.

El viajero que transporte el conductor deberá ir sentado a horcajadas y con los pies apoyados en los reposapiés laterales del vehículo, siempre que éste circule por vías interurbanas.

Únicamente por excepción y cuando se circule por vías que constituyan el casco urbano, el "paquete" podrá viajar en postura distinta de la señalada anteriormente.

Las infracciones de estos preceptos serán sancionadas conforme al artículo 60 del Código de la Circulación y si por las circunstancias que concurren, calificadoras de extrema gravedad, se apreciara conducción temeraria, entonces la sanción sería con arreglo al artículo 18.

Y para la buena ilustración digamos que la multa prevista en el artículo 60 es de 100 pesetas y que la contravención del 18 puede suponer la retirada del permiso de conducir durante un período determinado de tiempo.

Igualmente prevé la orden que, en los casos en que el número o colocación de los viajeros provocara la inestabilidad del motociclo u otras situaciones que hicieran peligrosa la circulación, los Agentes de la Autoridad podrán impedir la circulación de la moto en tanto que el transporte de viajeros no se acomode a las prevenciones establecidas.

PREPARA TUS VACACIONES...

Está lejos todavía la época de apertura de las residencias de verano de Educación y Descanso. Sin embargo conviene ir preparándose para organizar las vacaciones y aprovechar estas condiciones excepcionales que nos ofrece la Obra Sindical.

De Junio a Septiembre estarán abiertas las residencias de este tipo estival. Y el productor puede so-

licitar para él y su esposa e hijos, turnos de estancia que son de 10 días en los meses de Julio y Agosto y de 15 en Junio y Septiembre, aunque en determinados establecimientos los haya permanentes de una quincena. El precio por plaza es de 20 pesetas. En las de Tarragona puede solicitarse un chalet individual, es decir, para una sola familia, siendo entonces el tipo de pensión de 35 pesetas por persona.

Condición básica para solicitar las plazas es estar afiliado a la Obra. La cotización es de 2 pesetas mensuales el cabeza de familia y 1 la esposa, pagándose de una vez la cuota del año (24 y 12 pesetas respectivamente). Para efectuar esta afiliación bastará ponerse en contacto con el Secretario del Grupo de Empresa, don Faustino Pérez Ballesteros.

Todavía no se han publicado los plazos, condiciones y residencias en las que se reservarán sitios para los productores montañeses, pero nuestro consejo es que cada cual esté preparado para solicitar residencia, pues las peticiones sobrepasarán en bastante a las plazas reservadas, aunque en este caso se hará un público sorteo en el domicilio de la Obra en la Casa Sindical de Santander.

SI ESTAS ENFERMO...

Si estás de baja por enfermedad es importantísimo, pues a ello se supedita la percepción de las indemnizaciones legales, que presentes cada diez días tu parte de confirmación. Por decenas, las fechas más convenientes para ello son: del 5 al 8 en la primera; del 15 al 18 en la segunda y del 25 al 28 en la tercera.

Ya es sabido que este parte lo extiende el médico y su envío se hará por medio de un propio.

SI TUS HIJOS ESTUDIAN...

Si eres titular de familia numerosa y tus hijos estudian en un Centro Oficial de Enseñanza, dependiente del Ministerio de Educación Nacional (Instituto, Escuelas especiales, Universidad, etc.) puedes solicitar la exención total o parcial de derechos de matrícula, según te corresponda, sin necesidad de la presentación del título original de beneficiario de familia numerosa. Te bastará con una copia o fotocopia del mismo y de la tarjeta de renovación, siempre que vaya visada por el Organismo que la expidió.

LA COPE

redacta su página

¿Sabías que...

- ... las ventas de los autoservicios del mes de Marzo pasado alcanzaron la cantidad de 587.942,20 pesetas?
- ... se incrementaron las ventas de estos despachos en 80.041,40 pesetas las correspondientes al mes de Febrero?
- ... los premios de 500 pesetas del mes de Marzo correspondieron a don Eduardo Miguel Blanco, de Jardines; don Felipe Salces Ruiz, de Ajuste; don José Iglesias Maza, de Sala de Máquinas; don Fernando Silió Llera, de T. Eléctrico; don Manuel Eguren Gutiérrez, de CB; don Fernando Martínez Gómez, de Albañiles y señora Vda. de don Facundo Eguren?
- ... en el pasado Marzo en Barreda el día de mayor venta fué el 29 con 20.525,50 pesetas y 185 operaciones?
- ... el día 11 del mismo mes se alcanzó la cifra de 20.200 pesetas en Torrelavega?
- ... los socios tenemos la obligación de denunciar los abusos cometidos, tanto por los empleados como por los mismos consocios?
- ... que la superficie útil de nuestros almacenes es inferior a los 113 metros cuadrados?
- ... el valor de la mercancía depositada en nuestros almacenes alcanzó, el Ejercicio pasado, la cifra de 138.000 pesetas?
- ... en un futuro no muy lejano se mejorará mucho el despacho de Merceiá?
- ... en dicho despacho se puede realizar el pago al contado?
- ... se ha mejorado la calidad del pan?
- ... se obtienen grandes beneficios consumiendo el pan de nuestra panadería?
- ... disponemos de leche en polvo a 45 pesetas el kilogramo?

Exito de público en la Asamblea

No exageramos al afirmar que en la tarde del día 24 de Marzo nos anonadó el asombro tan pronto como entreabrimos la puerta del Cinema. La sala estaba llena. Más de doscientas personas habían acudido al llamamiento de la Junta Rectora para celebrar las asambleas ordinaria y extraordinaria.

Si se recuerda que desde hace muchos, muchísimos, años los asambleístas nunca llegaban a la decena, aquel asombro está perfectamente explicable.

Algunos suspicaces han supuesto que los socios concurrían atraídos por el señuelo de unas anunciadas proyecciones, pero pensar ésto no deja de ser malicioso, puesto que pronto se pudo ver que la reunión terminaría muy tarde (se prolongó hasta las diez menos cuarto de la noche) y que se prescindiría del cine, pese a lo cual no hubo deserciones en la sala.

Lo que ocurre es que la labor que viene desarrollando la Cope comienza a ser apreciada en todo su valor y los asociados se van imbuyendo de espíritu cooperativista, convencidos de los beneficios que les reporta.

La reunión ordinaria (de 6 a 7,30 de la tarde) se desarrolló con arreglo a lo previsto: Lectura del acta por el Secretario señor Herrera Gutiérrez y de la Memoria por el Tesorero, señor Díaz Bolado.

A continuación el Presidente, señor Alvarez del Manzano, expuso detalladamente las actividades del Ejercicio de 1960 y exployó prolijamente los proyectos que la Junta Rectora ha concebido para el actual, recalcando la situación de la Tesorería. El mismo Presidente hizo una propuesta de aportación voluntaria para aumentar el capital social y la Asamblea acordó que sea la propia Junta Rectora quien reglamente lo preciso para llevar a buen término este asunto.

En el último apartado de esta sección ordinaria, en el de Ruegos y Preguntas, intervinieron varios socios sobre asuntos triviales que fueron debidamente aclarados por la Presidencia.

Hubo quince minutos de descanso e inmediatamente comenzó la sesión extraordinaria cuya finalidad era la aprobación de los nuevos Estatutos. Hubo interesantes y afinadas intervenciones de diversos cooperativistas, presentándose algunas enmiendas. Fueron aprobados y en números sucesivos comentaremos las más importantes modificaciones introducidas en los mismos.

Por último, se procedió a sustituir, mediante votación, a los directivos señores Herrera Gutiérrez, Velarde Fallanza y Díaz Pérez y a los miembros del Consejo de Vigilancia, señores Pérez Ballesteros, Guerra Martínez y Mazón Díaz, a quienes correspondía cesar reglamentariamente. La nueva Junta quedó constituida tal y como relacionamos por separado.

JUNTA RECTORA

Jeje: D. Francisco Alvarez del Manzano y Baragaña. Secretario: D. Santiago Conde del Olmo. Tesorero: D. Manuel Díaz Bolado. Vocales: D. Antonio Fernández Fernández, D. José Blanco Escobedo, D. Rafael Elguero Monasterio y D. Angel Guerra Martínez.

CONSEJO DE VIGILANCIA: D. Benito Fernández Aparicio, D. Gonzalo Muñoz Bárcena y D. César Fernández González.

COMISION DE JURADOS DE EMPRESA: D. Angel Feijoo Ortega, D. Victoriano Gutiérrez García, D. José Pereda Cacho, D. Florencio Enríquez Díez y D. Juan Herrera Mora.

¿Cómo prevenirlo?

Sólo doce respuestas a nuestro problema del último mes.

Entre ellos se hizo el sorteo del premio y Benjamín Varela González, del Servicio de Ordenanzas, tuvo la suerte de llevarse las doscientas pesetas.

La respuesta correcta y principalísima era única: **EL OPERARIO BAJO NINGUN CONCEPTO DEBIO UTILIZAR LA VAGONETA COMO ANDAMIO.**

Todo lo demás es secundario. El calzar la vagoneta, el comprobar la palanca de basculado de la misma, el sujetar los tablones, etc., que tantos concursantes nos señalan, está bien. Pero lo fundamental es lo otro, el servirse de un andamio y no de una vagoneta.

Posiblemente esto dé a los concursantes la medida de la sencillez del concurso. No tratamos, al hacer las preguntas, de plantear grandes problemas técnicos de seguridad. Nuestra intención es llamar al sentido común de cada uno.

¿Está claro?

Y vamos con el de este mes:

"Un conductor tuvo necesidad de mover un vagón, vacío, que estorbaba el paso de su vehículo. Pidió ayuda a su ayudante y empujando éste y tirando aquél por delante, le pusieron en marcha, pero el conductor resbaló y fué arrollado por el vagón."

¿Cómo pudo prevenirlo?

FONDO DE AYUDA AL PERSONAL

El compañero Moaladel nos señala un error de imprenta en el número correspondiente al pasado mes de Enero. En efecto, al hablar de la situación del Fondo de Ayuda, en el capítulo de Ingresos, figuraban como aportación del personal obrero 59 838,75 pesetas y en realidad fueron 50.839,77. Las restantes cifras pueden observarse que son correctas, hecha esta rectificación. Por consiguiente, la aportación de la Empresa ha sido igual a la del personal empleado y obrero, con lo cual queda complacido Moaladel, que nos ha señalado este gaxapo. En cuanto al resto de su escrito, como en resumen insiste en sus puntos de vista, y la Comisión ha expuesto también el suyo, nos parece, en efecto, que procede poner a este asunto el punto final.

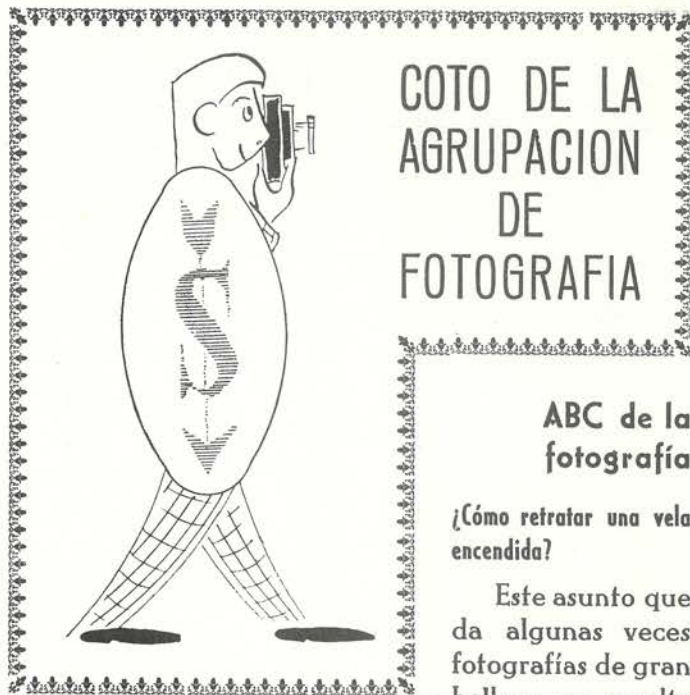

COTO DE LA AGRUPACION DE FOTOGRAFIA

ABC de la fotografía

¿Cómo retratar una vela encendida?

Este asunto que da algunas veces fotografías de gran belleza, no resulta

fácil debido a que la nitidez y media tinta no se obtienen con toda fidelidad.

El modo de operar es el siguiente:

Se alumbrará con dos lámparas de 200 W cada una, con reflector, colocándolas una a cada lado de la vela y a un metro de distancia. La exposición, en película de 18° din pancromática, y diafragma 6,3 será de medio segundo.

Para revelar es conveniente usar un baño suave, a fin de acertar la delicadeza del blanco de la llama y de la bujía.

Cómo fotografiar fuegos artificiales?

En muchas fiestas y romerías figura como final de festejo la tradicional quema de fuegos de artificio. Con un poco de cuidado pueden fotografiarse lográndose bellas fotos que sirven de recuerdo de las fiestas celebradas.

Es importante para lograr buenos efectos colocarse en un sitio adecuado para instalar la máquina con el trípode, y dominar desde dicho punto el campo que se quiera abarcar.

Interesa el uso de parasol para evitar reflejos innecesarios. Como película podemos usar una emulsión pancromática de 21° din.

Para operar debemos colocarnos en un punto alto, de manera que los espectadores, siempre numerosos, no entorpezcan nuestra labor. Una vez fijada la máquina en su trípode, enfocaremos a infinito hacia una zona de los fuegos. Cuando empiece un fuego abriremos el obturador en la posición del "pose" T o B, lo cerraremos cuando termine.

No suele resultar bien superponer varios fuegos porque sus trayectorias se entrecruzan.

Máximo cuidado en no mover la máquina cuando tengamos el obturador abierto.

Para revelar utilizaremos un baño normal un poco duro a fin de que el cielo quede negro y los arabescos de los fuegos se dibujen en blanco sobre el mismo.

Hiperacidez Gástrica

Muchas personas se lamentan de experimentar, después de cada comida, pesadez y dolores en la región epigástrica, y no se explican cuál es la causa. Obedecen, a menudo, a la hiperacidez gástrica. Esta molestia se puede combatir.

Un cierto grado de acidez del jugo gástrico es indispensable para digerir bien. El ácido clorhídrico, presente normalmente en un estómago provisto de alimentos, favorece, por un lado, el trabajo de los fermentos del jugo encargados de fraccionar las moléculas de albúmina; por otro, microbicida hasta cierto punto, se opone a las fermentaciones nocivas que podrían desarrollar las bacterias. La producción del jugo gástrico incumbe a las glándulas de la pared estomacal: Bajo la influencia de la tensión nerviosa, desórdenes continuos de la afectividad, emociones pasajeras vivas, cambios de humor, etc., puede sobrevenir una alteración de estas glándulas. En numerosos casos, la hiperclorhidria obedece, efectivamente, a una causa psíquica; en numerosos, pero no en todos.

Una alimentación sobrecargada y la manera desorganizada de comer producen, también, la hiperacidez gástrica. Aparece, frecuentemente, después de consumir manjares demasiado sazonados, dulces, ensaladas, leguminosas, café, licores espirituosos, etc. El tabaco juega también aquí un papel no despreciable. Sería imposible enumerar la lista de los factores "acidógenos", pero puede resumirse en esta sencilla fórmula: "Todo lo que halaga al paladar". Examinado el conjunto de reacciones químicas orgánicas de un hiperclorhídrico, se observa el máximo de acidez cuando se ha dejado al enfermo ingerir una comida escogida por él y compuesta por los platos que prefiere, muy sazonados.

En fin, no podemos omitir el hecho de que una hiperacidez constante, o demasiado frecuente, plantea la cuestión de si es el síntoma de alteraciones orgánicas subyacentes: úlceras de estómago o de duodeno.

Consejo útil a quien sufre de hiperacidez gástrica

Lo hemos señalado ya; la hiperclorhidria es, a veces, la expresión de una úlcera gástrica o duodenal ya existente o que se está formando. Antes de tranquilizarse atribuyendo el mal al cansancio, a una dieta equivocada, o a una causa psíquica, conviene recurrir a un médico, y a caso también a un radiólogo, para averiguar si la causa de la hiperclorhidria es orgánica.

Pero, aún cuando no tenga este origen, conviene luchar contra la acidez, si ésta continúa, para evitar que su persistencia ataque la delicada mucosa gástrica e impedir así que haga su aparición una úlcera.

El menú en relación con la hiperacidez gástrica

Salta a la vista que un régimen racionalmente establecido y llevado con severidad se impone en toda enfermedad de estómago. La dietética individual prescrita por un médico iguala en importancia a la prescripción médica propiamente dicha.

Si nos ceñimos en lo que sigue a indicaciones generales, es con el fin de evitar que algunos sientan la tentación de curarse ellos mismos, lo que podría acarrear disgustos. Porque lo principal de un régimen no consiste únicamente en lo permitido o prohibido, sino en la forma de saberlo guardar. Una dieta no surte efecto más que cuando los alimentos resultan apetitosos, están bien distribuidos y sabiamente condimentados.

La leche (medio litro por día) va bien en general, debido a que es capaz de fijar el ácido clorhídrico. Mezclada con un poco de té, —el tanino la precipita suavemente—, es mejor todavía. Sin embargo, no puede sacarse la conclusión de que la leche debe servir de alimento esencial, y menos aún exclusivo, del hiperclorhídrico.

La grasa (mantequilla o nata) ofrece la ventaja de reducir las secreciones gástricas. El aceite de oliva ayuda en el mismo sentido y es, además favorable al buen funcionamiento intestinal.

Sal y especias serán severamente racionadas. Se renunciará a los vinos ácidos, las bebidas muy alcohólicas, el café y el tabaco. Los alimentos se cortarán en pequeños trocitos. Se comerá poco y a menudo.

Sin querer caer en la tendencia de buscar detrás de cada enfermedad una causa psíquica, una acidez puede muy bien ser originada por ella; pero, cualquiera que sea la causa, es evidente que una atmósfera agradable y cordial, comidas saboreadas en una mesa servida con gusto y animadas con una conversación inteligente, favorecen la calma del estómago más agitado.

Recordemos que una dentadura defectuosa o una prótesis insuficiente son responsables, a veces, de la aparición y duración de la hiperclorhidria.

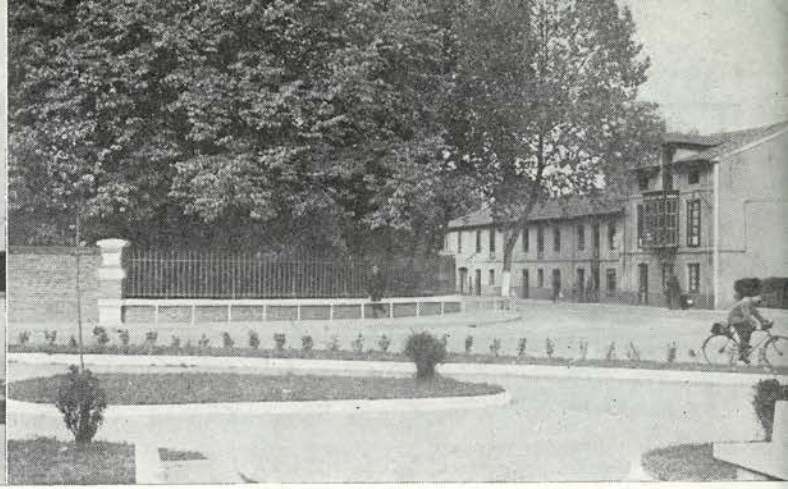
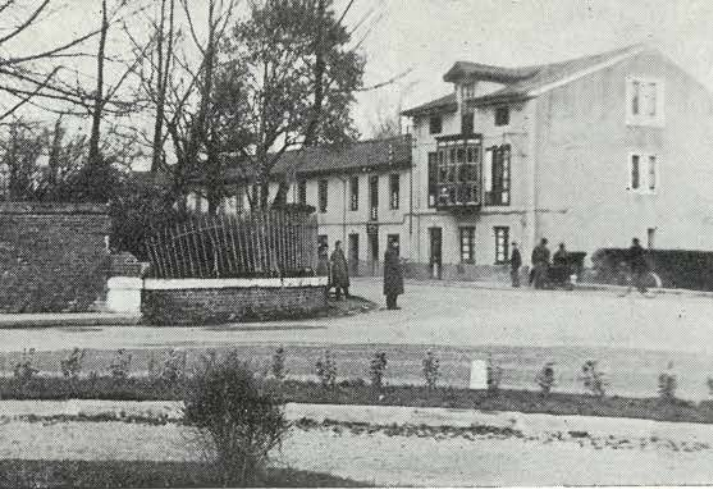

AYER

El ayer no es muy remoto. Data apenas de un par de meses. Hasta entonces el cruce de las carreteras de Santander-Oviedo y

Barreda-Santillana no era, en uno de sus lados (en el otro ya otra obra de nuestra Empresa le ha proporcionado, tiempo ha, el necesario ángulo de visión) un dechado de perfecciones, que digamos, en lo que afectaba a visibilidad. La rotonda del parque de nuestra Dirección era pantalla para los conductores y los peatones corrían un riesgo indudable al transitar por aquella manó.

La densidad de tráfico, la constante corriente circulatoria sostenida día y noche intensificaban los riesgos de accidentes.

Tomándolo como interés de su propio personal, la Sociedad ha realizado la rectificación necesaria, mediante una obra realizada en brevísimo plazo.

Así, como muestra la foto estaba antes...

HOY

...y como expone esta otra fotografía está hoy. La rotonda ha sido retirada a más de tres metros de su emplazamiento anterior, se derruyó parte de la cerca de ladrillos sustituyéndola con una prolongación de la verja. Los arbustos del interior del jardín también han sido retirados a distancia prudencial con el fin de que a su crecimiento no sean obstáculo para la visión de quienes transiten.

Se ha prolongado la acera, que ahora da la vuelta completa de una a otra carretera, y el bordillo y la barandilla defienden al peatón que la utiliza.

Este documento gráfico de Bustamante Hurtado muestra claramente la ventaja obtenida. Tomada desde idéntico lugar, fíjense ustedes (adoptando como referencia las cosas de enfrente) que antes la visión apenas alcanzaba la mitad del edificio y ahora alcanza a casi todo él.

Tiene su actualidad y un ágil interés esta foto. Está tomada por Bustamante Hurtado en el tejado de una casa de la calle Mayor, de Torrelavega, en donde, a mediodía del Viernes Santo, se declaró un espectacular incendio y al que acudió nuestro grupo de bomberos, respondiendo a una llamada de las Autoridades.

Hasta ahora (y por fortuna) nuestros hombres apaga-fuegos no habían tenido oportunidad de trabajar sobre escenario tan difícil. Las circunstancias habían sido más favorables.

En esta nueva ocasión la prueba ha sido grata. Minuto y medio en montar las mangueras del auto-bomba y ponerse a chorrear agua sobre crepitantes llamas es lo que, en términos deportivos, diríamos un buen tiempo.

Ni foto ni pie tienen intención propagandística, ni son expresión de vanidad.

Sencillamente reproducimos la foto y escribimos el pie para algunos escépticos y como reconocimiento de los buenos servicios de estos compañeros que están en disposición de actuar con eficiencia gracias a su gran voluntad y a un excelente adiestramiento.

